L'ENVOL

Juin 2013 Bulletin d'information des employés retraités de Ville de Laval

Le Soleil notre étoile

À lire en pages 4 à 6

Fiers de notre passé et forts de notre expérience

Mot du président

Jean-Guy Lagacé

Chers collègues retraités,
Votre conseil d'administration a amorcé depuis quelques mois une réflexion sur les différents modes de communications avec ses membres. Cette réflexion a débuté avec notre bulletin d'information L'Envol et déjà une première rencontre a permis de réunir quelques membres du CA avec les chroniqueurs.

Très souvent la réussite d'un projet passe par la participation de tous. Nous sollicitons donc votre collaboration afin de nous suggérer des sujets de chroniques, des idées de reportages ou toute autre information que vous souhaiteriez y retrouver.

Par la suite nous poursuivrons notre réflexion sur notre site Internet, afin de le rendre plus convivial et plus attrayant, ainsi que sur les réseaux sociaux, principalement Facebook et Twitter.

Dans un autre ordre d'idée, notre ami Léon Parr participera à une croisière l'automne prochain (voir la publicité). Ceux et celles qui n'ont jamais fait un tel voyage, c'est l'occasion rêvée d'effectuer cette expérience du genre, accompagné par Léon.

Lors de l'assemblée annuelle de notre association, mercredi 22 mai dernier, tous les membres du conseil d'administration ont été reconduit dans leurs fonction. Rappellons que les membre du C.A. sont :
Jean-Guy Lagacé, Président
Jean Brisset, Vice-président
Jacques Champagne, Vice-président
Serge Lord, Secrétaire
Michel Santenne, Trésorier
Jacques Bouchard, Directeur
Madeleine Contant, Directrice
André Ferland, Directeur
Gilles Lachance, Directeur
Léon Parr, Directeur
Alain Renaud, Directeur
Marcel Thibault, Directeur
Lorraine Whalen, Directrice
Jean-Guy Lacoste, Coordonnateur

En terminant, je remercie la Ville de Laval pour le support qu'elle apporte à notre association.

N. B. : Nous vous demandons de nous informer de tout changement d'adresse le plus rapidement possible afin de garder contact. Ne pas oublier également d'en aviser le Régime des rentes de Ville de Laval. Le formulaire est disponible sur notre site Internet au : http://www.aervl.com/ et dans votre Envol.

Aux 4 vents

Bienvenue

Colette Bédard-Barbe, col blanc
Ginette Beaudry, col blanc
Yvan Blondeau, policier
Alain Clément, col bleu
Daniel Carlos, cadre
Bruno Dumont, col bleu
Yves Hardy, col blanc
André Labonne, col blanc
Marc Larrivée, policier
Manon Latour, cadre
Pierre Legault, direction
Doarto Moniz, Alliance
Francine Savard, cadre
Céline Siméon, col blanc
Louis Vocelle, col blanc

Décès

Ernest Auclair, col bleu
Serge Bélisle, officier de direction - police
Normand Charbonneau, col blanc
Marcel Dagenais, policier
Jean-Claude Dionne, policier
Robert Hardy, col bleu
Roland Pomerleau, col blanc
Bernard Roy, policier
William Tremblay, policier

Programme d'aide

Cher(e) ami(e) retraité(e), si tu crois souffrir d'un problème d'alcool, de jeux, de médicament, de drogue ou de dépendance affective et que cela affecte ta vie personnelle ou familiale, une solution s'offre à toi. Informe-toi.

Alain Renaud (450) 963-0811

http://www.aervl.com

C'est votre site, visitez-le !

L'ENVOL
Publié par l'Association des employés retraités de Ville de Laval
Téléphone : (450) 661-3394
3235, boul. Saint-Martin Est, bur. 214, Laval, QC H7E 5G8
Internet : http://www.aervl.com Courriel : aervl@videotron.ca

Activités

Aquaforme

Votre association vous propose une session de 12 cours d' aquaforme qui débutera à la mi- septembre 2013.

Quelques places sont disponibles puisque le nombre de participants est limité. Cette activité se déroule de 10H00 à 11H00 les mardis et jeudis au Centre du Sablon situé au 755, chemin du Sablon dans le quarier Chomedey.

Le coût de cette activité est de 100 $ pour une session ayant lieu le mardi ou le jeudi. Toute personne membre ou non membre de l'association qui participera aux deux journées verra ses frais réduits à 190 $.

Responsable :
André Ferland, tél. : 450 625-0515

Quilles

La saison 2012-2013 de la ligue de quilles des retraités de ville de Laval s'est terminée le 4 mai dernier par un souper au cours duquel nous avons remis des bourses à tous les participants réguliers et substituts.

Au cours de cette saison, trois joueurs se sont particulièrement distingués en réussissant un score parfait de 300. Nos plus sincères félicitations à Madame Monique Galli, Messieurs Gilles Lévesque et Bernard Philippon. Parmi nos retraités, Madeleine Contant a mérité la bourse pour la plus haute moyenne chez les femmes (181) et Jean-Yves Carpentier pour le plus haut triple chez les hommes (760).

Un gros merci à tous les participants, qui par leur implication, ont contribué au succès de cet activité. Nous espérons tous vous revoir pour la saison 2013-2014 qui débutera le 28 août prochain. Nous sommes continuellement en recrutement de joueurs réguliers ou substituts.

Pour informations : consultez le site internet de l'Association des employés retraités de Ville de Laval : AERVL.COM activité quilles ou communiquez avec les responsables :

Madeleine Contant (450)-622-7088 ou
Jacques champagne (450)-622-3095

Une nouveauté avec GPL assurance pour l'assurance-voyage

Notre partenaire, GPL assurance nous offre maintenant une gamme complète de produits d'assurance-voyage.

Voici un aperçu des protections disponibles :

- Jusqu'à 5,000,000 $ de couverture pour les soins hospitaliers et médicaux
- Service d'ambulance et transport aérien d'urgence
- Voyage aller-retour d'urgence pour les voyageurs
- Protection pour les bagages
- Annulation et interruption de voyage

Saviez-vous qu'à partir de 65 ans, notre assurance collective ne couvre plus les frais médicaux lors d'un séjour à l'extérieur de la province ? Il est donc important de considérer l'achat d'une assurance-voyage lors de vos prochaines vacances. Vous pouvez opter pour une protection annuelle ou pour une protection par voyage, selon vos besoins. Soyez assurés d'une protection complète et sur mesure à un prix compétitif afin de profiter pleinement de vos escapades hors Québec.

Contactez Madame Oana Codru au 450-781-2017 pour une soumission ou des informations supplémentaires.

Capsule astronomique

Jean-Marc Richard

Le Soleil notre étoile

La venue de l'été est imminente avec ses promesses de journées pleines de . Elles nous inviteront à de multiples occupations extérieures sous les chauds rayons du Soleil. Mais ne vous méprenez pas ! Je ne vous propose pas des sorties estivales et ma chronique n'est pas une mise en garde contre les abus de l'exposition de la peau au Soleil.

Je compte plutôt vous en dévoiler un peu plus sur cette source inimaginable d'énergie que représente notre étoile le Soleil. D'où vient-il ? Comment fonctionne cette source de lumière et de chaleur ? Combien de temps encore remplira-t-il sa tâche ?

Dans l'édition de juin 2009 de votre bulletin L'ENVOL, j'ai décrit quelques caractéristiques de notre étoile. Mais dans le présent article, nous allons examiner de plus près « le grand boss » du système solaire.

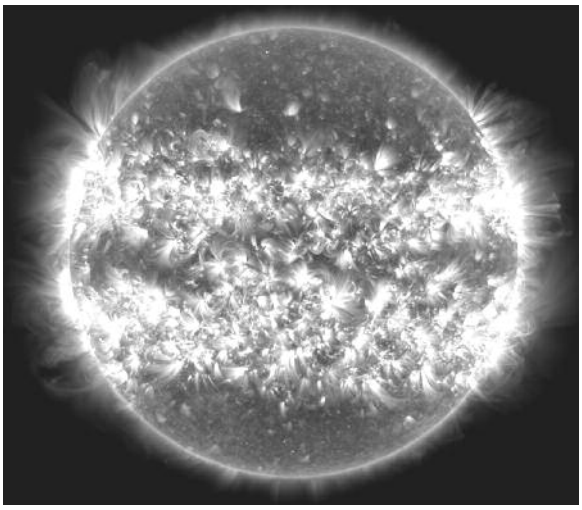

Le Soleil notre étoile
Crédits : NASA

Le Soleil est en effet l'élément le plus important du système solaire. C'est lui qui dirige, affecte et contrôle tout ce qui orbite autour de lui. Que ce soit la planète Mercure, le corps céleste qui en est le plus proche, jusqu'aux confins du système solaire au royaume des comètes et même plus loin, le Soleil a la main mise sur cette immense région de l'espace.

La naissance du Soleil

Notre étoile, comme tous les éléments de la nature, a un cycle : La naissance, la vie et la mort.

Cela commence par une leçon de récupération. Les étoiles se forment avec la matière provenant de la mort d'étoiles précédentes. Beaucoup de ces soleils, rendus à la fin de leur existence, se désintègrent dans une immense explosion. La matière éjectée se propulse dans l'espace dans toutes les directions, créant une nébuleuse. Sur une période s'échelonnant sur plusieurs milliards d'années, la contraction gravitationnelle de la nébuleuse contenant des nuages de gaz et de poussière se fragmente en plusieurs cœurs nommés protoétoiles. Celles-ci se contractent fortement en leur centre et les sphères d'énergie qui en découlent s'allument. Voilà de nouvelles étoiles naissantes.

Nébuleuse Messier #42, une « Pouponnière d'étoiles »
Crédits NASA

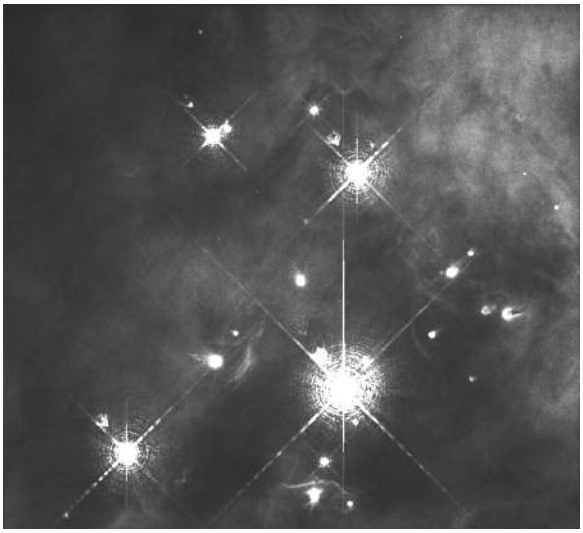

Zoom sur le centre de la photo précédente. Voilà quatre « bébés étoiles »
Crédits NASA

Rappellons-nous que ce processus se déroule sur des milliards d'années. La nature est très patiente…

Dans la deuxième phase, alors que l'étoile complète sa formation, elle éjecte des débris tout autour d'elle dans sa rotation sur elle-même. Ces débris forment ce qu'on appelle un disque d'accrétion. Avec le temps il se dissipe, mais il peut y demeurer des concentrations de matières, lesquelles demeurent en orbite autour de l'étoile qui, en se refroidissant, formeront… les planètes.

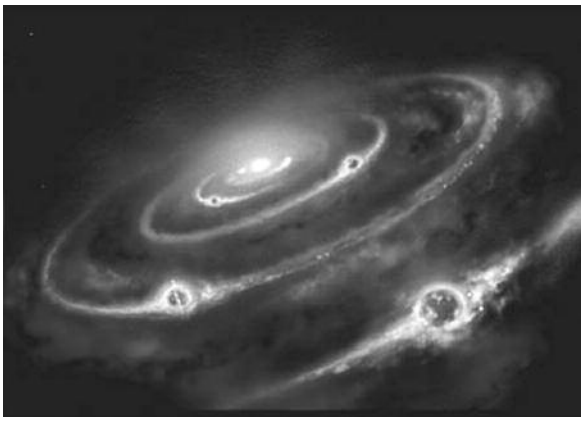

Image montrant la formation d'un système solaire

La vie du Soleil

Notre Soleil a traversé l'étape de sa naissance il y a plus 4,5 milliards d'années. Il est maintenant dans sa phase « adulte… d'âge mûr ».

Mais avant d'aller plus loin dans l'évolution du Soleil, ouvrons une parenthèse pour décrire sommairement le processus de la formation de notre planète, la Terre. C'est un processus intimement lié à la formation du Soleil. Comme mentionnés précédemment, les débris provenant de la formation de notre étoile ont servi de matière à la construction des planètes. À ses tous débuts, la Terre n'était pas très hospitalière. C'était une boule de matière en fusion qui, sur des centaines de millions d'années, s'est lentement refroidie. Durant cette période, cette boule sans atmosphère, semblable à de la pâte à modeler, a reçu toutes sortes de débris provenant de son voisinage cosmique. Rappelons-nous que le système solaire, au cours de cette période, était en construction. Durant cette phase, une énorme collision avec un autre astre a détaché de notre planète une assez bonne quantité de matière. Ce matériau s'est placé en orbite autour d'elle et a ainsi créé notre satellite naturel, la Lune. L'évolution sur notre planète, au cours des milliards d'années, a favorisé l'arrivée de la vie telle que nous la connaissons aujourd'hui. L'astrophysicien et philosophe Hubert Reeves a bien raison d'affirmer que nous sommes de la poussière d'étoile… Je ferme la parenthèse tout en ajoutant que les sept autres planètes et tous les autres objets qui composent le système solaire, planètes naines, astéroïdes, satellites naturels et comètes ont aussi pris graduellement leur place à différentes distances du Soleil tel qu'on les observe aujourd'hui.

Revenons à l'évolution de notre étoile. De manière générale, les étoiles suivent une évolution assez semblable. La masse de chacune dictera la vitesse à laquelle se déroulera cette évolution. Le Soleil, à sa naissance, avait une couleur bleutée avec une température de surface avoisinant les 35 000 degrés. Tout au cours des 4,5 milliards d'années qui viennent de s'écouler, sa teinte s'est modifiée pour passer du bleu au blanc et ensuite au jaune pâle, teinte qu'il projette aujourd'hui avec une température de surface observée de 6 500 degrés. Le Soleil est composé à 90% d'hydrogène qui, lors de sa fusion, se transforme en hélium en lumière et en chaleur. Dans ce processus, la perte de masse du Soleil est de l'ordre de 4,2 millions de tonnes à la seconde, et ce depuis 4,5 milliards d'années. Toutefois, soyez rassurés, cela ne représente qu'une fraction de la masse totale du Soleil laquelle est estimée à 332 000 fois la masse de la Terre.

La prochaine fois que vous serez étendu au soleil avec un « p'tit drink » vous sentirez sa chaleur intense sur votre peau. Rappelez-vous que cette chaleur ainsi que sa lumière ont parcouru 150 millions de kilomètres, ont traversé l'épaisse couche d'atmosphère qui enveloppe la Terre, avant d'arriver à destination. Cette distance est tellement énorme, que cette chaleur et cette lumière ont pris 8 minutes pour arriver jusqu'à vous. Comparativement, la luminosité du Soleil représente 600 000 fois celle d'une pleine Lune. Ce n'est pas sans raison qu'il est extrême-

ment dangereux de fixer le Soleil à l'œil nu : il y a de grands risques de se faire brûler la rétine de l'œil. Afin de vous donner une idée de la taille du Soleil par rapport à notre planète, si on utilise un ballon de basketball pour le représenter, la Terre a la taille d'un grain de sable.

Le Soleil possède un cycle. On a pu identifier que sur une période de 11 ans, l'activité solaire évolue. Cette année jusqu'au début de 2014, le Soleil atteindra la fin d'un cycle, c'est-à-dire qu'il sera au maximum de son activité. Par la suite, un nouveau cycle s'enclenchera. Sur les images qui suivent, vous avez un diagramme qui montre les cycles de 1940 à 2020 et de réelles photos du Soleil capturées tout au long d'un cycle. Pour voir en direct des images en temps réel du Soleil, tapez SOHO-NASA dans votre fureteur Internet. Vous y trouverez des images époustouflantes de notre étoile.

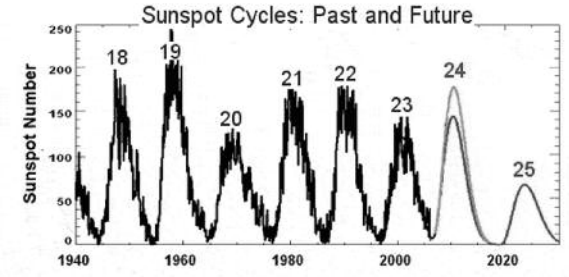

Diagramme : Wikipédia

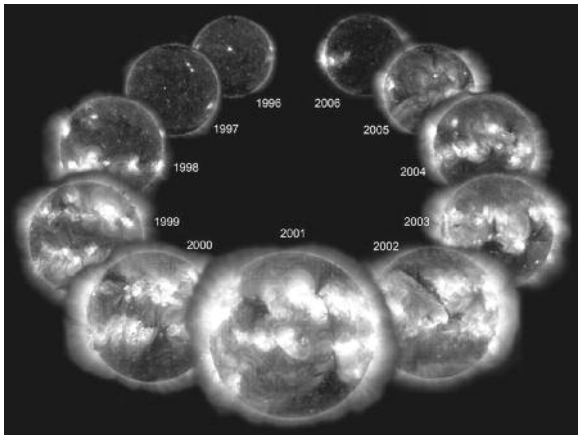

Image : Wikipédia

Ce phénomène faisant partie de la vie du Soleil se traduit sous nos yeux par l'augmentation exceptionnelle du spectacle des aurores boréales. Le Soleil étant plus actif, il éjecte plus d'énergie dans l'espace ce qui augmente la possibilité que les champs magnétiques de la Terre capturent cette énergie et la transforme en magnifiques aurores boréales.

Tout a une fin, même le Soleil

Je vous rassure, notre étoile ne « s'éteindra » pas d'ici peu. Nous devrons malheureusement continuer d'effectuer nos versements mensuels… Toutefois cela va se produire un jour, un jour assez lointain estimé à 5,5 milliards d'années. D'ici cette échéance, il continuera d'exercer ses responsabilités bien consciencieusement. Très lentement tout au long de sa vie restante son énergie diminuera et sa température de surface atteindra les 3 000 degrés et sa teinte passera du jaune pâle au jaune foncé, ensuite à l'orangé et au rouge. Je vous invite à faire l'expérience d'identifier à l'œil nu, dans un ciel noir sans Lune, loin de la pollution lumineuse, la couleur des étoiles que vous observez. Vous découvrirez des étoiles bleues, blanches, jaunes, orangées et rouges. Votre observation vous donnera un bon indice pour identifier à quelle étape de leur vie ces étoiles sont rendues.

À la fin de sa vie, le Soleil deviendra ce qu'on appelle une étoile géante rouge. Le scénario prévu pour sa fin est le suivant. Son volume augmentera jusqu'à atteindre l'orbite de la planète Mars. Cela signifie que les planètes Mercure, Vénus et notre vaisseau spatial la Terre seront vaporisés. Ensuite il s'effondra sur lui-même et deviendra ce qu'on appelle une étoile naine brune, un cadavre stellaire. N'ayant plus la masse pour retenir autour de lui les planètes restantes, ces dernières dériveront dans l'espace pour s'y perdre. Notre système solaire sera ainsi détruit. Lorsqu'on mesure le temps qu'il reste avant que ce processus s'enclenche, on peut imaginer que nos lointains descendants auront certainement trouvé un moyen pour déménager la civilisation terrienne sur une nouvelle planète orbitant autour d'une autre étoile accueillante, à moins que les habitants de la Terre règlent ça autrement avant l'échéance…

Je préfère être positif et croire que la nature humaine sera assez raisonnable pour permettre que nos lointains descendants puissent se perpétuer vers les étoiles. En attendant, si on allait jouer dehors et profiter des magnifiques journées d'été ? Notre complice le Soleil nous offre les meilleures conditions pour le faire et une journée ensoleillée est toujours une belle journée.

Bonne saison estivale !

Jean-Marc Richard, astronome amateur
jmr.astro@videotron.ca

Maison de Soins Paliatifs de Laval

Engagement bénévole

Un appel aux retraités de la Ville de Laval

La Maison des Soins Paliatifs de Laval est un organisme sans but lucratif dont la mission est d'offrir gratuitement des services à la personne en fin de vie de façon à ce qu'elle puisse terminer ses jours paisiblement soutenue par une équipe soignante et entourée de ses proches dans un environnement calme et chaleureux.

Le bénévole collabore à la collectivité en mettrant à profit ses compétences et ses expériences. Il participe en apportant sa part d'humanité et de chaleur. Le bénévole s'engage librement dans des activités correspondant à ses intérêts et à ses choix personnels.

L'engagement demandé est entre 3 et 5 heures par semaine dans les champs d'activités suivants : les soins et l'accompagnement - l'accueil des familles et des visiteurs à la réception - la cuisine le secrétariat - l'entretien - les collectes de fonds

Vous avez envie de participer à notre mission et de faire partie de notre équipe, alors contactez-nous. Nous vous encourageaons à venir nous rencontrer.

Nancy Lacas, responsable des bénévoles

Maison des Soins Paliatifs de Laval inc.
655, Avenue Bellevue, Laval (Québec) H7C 0A8
Téléphone : 450-936-4300 poste 289 Fax : 450-936-4301
Site web www.msplaval.ca Courriel : benevoles@msplaval.ca

Claude Lavoie

Histoire de Saint-Martin

1774-1963 (suite et fin)

Avant-propos

Je remercie les personnes qui prirent le temps de me communiquer leur appréciation sur l'histoire de Saint-Martin. En compagnie de Denis Leblanc et Mario Charron, deux policiers retraités, je me suis rendu à Sainte-Adèle pour visiter Jean Perreault, un retraité de Laval. Il m'avait invité pour que j'examine ses vieilles photos. J'en ai rapporté plusieurs que j'ai déjà numérisées et dont certaines feront l'objet d'un article dans l'Envol. Ce fut une journée mémorable au cours de laquelle j'ai recueilli un nombre incalculable d'anecdotes et de faits. J'ai remis à Jean ses photos avec une copie numérisée. Si vous croyez que vos vieilles photos peuvent m'intéresser, n'hésitez pas à communiquer avec moi au 450-625-9431.

L'incendie de 1868

À l'époque du chauffage au bois, de l'éclairage avec les lampes à l'huile et les chandelles, les risques d'incendie étaient omniprésents. Plusieurs incendies affectèrent les gens de Saint-Martin mais le plus dommageable fut celui de 1868.

Le journal La Minerve, dans son édition du 25 avril 1868 raconte qu'un terrible incendie venait de détruire à Saint-Martin, 52 bâtisses dont 12 maisons et 40 hangars, granges, écuries et autres bâtiment. L'incendie fut déclenché par un garçon de huit ans qui avait trouvé une pipe et qui mit accidentellement le feu à la maison du notaire Léon Sauriol. Comble de malheur, la Corporation municipale entreposait la pompe à incendie chez le notaire Sauriol et elle brûla rapidement. Cet incendie détruisit tous les bâtiments situés autour de l'intersection de la rue Robinson et du boulevard Saint-Martin. Voici le nom des sinistrés : le notaire Léon Sauriol, les marchands Isaïe Lavoie, Louis-Gédéon Bourassa (hôtel), l'épicier Simon Viau, le for-geron Joseph Coté, le voiturier Jean-Baptiste Valiquette et son frère, Léandre Bélanger fermier, François Désormeau, ouvrier, Jean-Baptiste Pagé, cordonnier, Charles Poirier, sellier et la dame veuve Charron. Aucune de ces propriétés n'étaient assurées.

C'est seulement en 1956 que Saint-Martin s'est doté d'un service d'incendie.

L'électricité arrive à Saint-Martin

En 1915, un jeune notaire, natif de Rivière-Ouelle, vint exercer sa profession à Saint-Martin à la suite du départ du notaire Wilfrid Lavoie. J. Antoine Guy installa son étude comme locataire chez Joseph Cléroux, rue de l'Église. Après son mariage en 1916, il fit installer une dynamo à sa demeure. En 1922, le notaire Guy forme "La cie d'électricité de St-Martin Ltée" et propose à la municipalité d'installer l'électricité. Le maire Grégoire Cléroux appuie la proposition d'Arthur Fortin d'exécuter les travaux nécessaires à la construction d'un système électrique dans le village. En 1923, dix lumières éclairent les rues. Cette compagnie fut vendue en 1927 à la "Shawinigan Water & Power co.". À la campagne, l'électricité arriva en 1928.

Imaginez les changements que l'électricité apporta dans la vie des gens ! Une fois l'électricité reliée à la maison, on pouvait s'éclairer facilement et avoir de l'eau directement à l'évier et à la salle de bain. Les femmes apprécièrent tout particulièrement la fin des bacs d'aisances et des « bécosses ». Pour elles, il n'était plus nécessaire, l'hiver, de faire fondre de la neige pour avoir de l'eau pour le lavage du linge. L'électricité améliora grandement la vie des gens.

Éphémérides du village de Saint-Martin

De 1783 à 1802, une concentration de services s'effectue aux alentours de l'église St-Martin. Jusqu'en 1837, ce noyau s'agrandit jusqu'au Trait Carré (Souvenir). La population augmente de 255 à 687 personnes. Un boulanger ouvre ses portes ainsi qu'un boucher, un tailleur, un notaire, un médecin et un pasteur protestant. Les secteurs artisanaux (fer, cuir, bois, alimentation, vêtement, construction), les commerçants et les journaliers font rouler l'économie du village. À la même époque, Saint-Martin s'impose dans le domaine des voituriers. À titre d'exemple, celle des frères Joseph et Stanislas Parizeau employait 15 voituriers, 1 forgeron et 1 journalier. En 1871, Jean-Baptiste Valiquette, Louis Paré et Venant Lemay possèdent chacun une manufacture de voitures. Les voituriers supplantent en valeur la production des trois moulins à farine de l'île Jésus.

Vers 1830, presqu'en face de l'église, se trouve l'école des garçons qui se nomme « l'École Modèle de Saint-Martin ». La

bâtisse de 42 pieds de long par 42 de large accueille un peu plus de cent élèves tout en hébergeant les enseignants, des frères de Sainte-Croix, qui furent remplacé par les Frères Saint-Gabriel. C'est cette maison de pierre qui servit d'auberge en 1839 pour les hommes de William King Mc Cord, chef des polices rurales et juge de paix et de prison en 1837-1838.

l'École Modèle de Saint-Martin

En 1840, Charles Smallwood, médecin et agronome s'installe avec sa famille près de l'intersection St-Martin et Principale. Il s'intéresse à la météorologie et construit une station comprenant des instruments scientifiques qui furent déménagés à l'université Mc Gill en 1863.

En 1914 on allait puiser l'eau dans les puits creusés à la pelle et maçonnés. Sur la rue Principale (Robinson), il y en avait un devant Joseph (Carto) Bigras et un autre devant Alvarez Dufresne. Pour la conserver la plus fraîche possible, on déposait la chaudière d'eau dans une armoire tôlée. L'eau n'était pas propice à la lessive, alors on ramassait l'eau des dalles et certains possédaient des citernes à la cave ou au grenier. L'hiver, les gens faisaient fondre de la neige pour la lessive. On se chauffait avec des poêles et des fournaises au bois. Rares étaient les téléphones. En 1907, le service venait par Cartierville et il s'agissait d'un appel longue distance. Il n'y avait que cinq appareils dans le village: le curé Maxime Leblanc, le docteur Edouard Gaboury, le docteur D.A Plouffe, Ludger Allard commerçant de bois et de beurre et Louis Alex Lavoie, manufacturier de portes et de chassis. En 1915, deux téléphones s'ajoutent: la Banque d'Hochelaga et le notaire J.A. Guy. En 1925 un "switch board" est installé à l'Abord-à-Plouffe. L'hiver, on passait un grattoir pour tasser la neige dans les rues.

Vers 1924 Louis Cléroux sr. devient président de la Commission Scolaire. Il fit construire l'école des garçons (photo) comprenant 5 classes et le logement des frères St-Gabriel, L'entrepreneur termine son travail à l'été 1928 et l'école fut baptisée École Leblanc en l'honneur du Chanoine Leblanc décédé le 17 août précédent. Il existait quatre écoles de rang ; l'une au rang St-Elzéar, une autre au Bas-St-Martin près d'Arthur Fortin et de la voie ferrée, une autre au rang du Bord-de-l'Eau et la dernière au Haut St-Martin. En 1953, on construit l'école Notre-Dame-du-Cap sur un terrain acheté d'Arthur Nadon. Le 5 juin 1954, le président de la Commission Scolaire Didyme Lavoie invite Mgr Conrad Chaumont à bénir l'école. Le 2 septembre 1956, Jean-Paul Robichaud devenu président de cette même Commission scolaire demande à Mgr Chaumont de bénir l'agrandissement de l'école Leblanc. En septembre 1961 l'École Secondaire Saint-Martin ouvre ses portes sur l'ancien lieu de la Ferme St-Joseph des Soeurs de Sainte-Croix. Gaétan Amyot est le dernier président de la Commission Scolaire de Saint-Martin. Voici la liste des médecins, artisans et gens de métier :

Médecins : Dr Edouard Gaboury, Dr Plouffe, Dr Eusèbe Lorrain, Dr Lecavalier, Dr Wilfrid Jarry et Dr Aegidius Gagnon, le médecin qui m'a sorti du ventre de ma mère.
Forgerons : J.B. Gohier, son fils Elphège, puis Jules Gohier.
Maréchal ferrant : Albert Sauriol.
Voituriers : Ulrich Joly, Hormidas Gravel et Joseph Vanier.
Menuisier : Louis Alex Lavoie.
Cordonnier : François-Xavier Diotte, Arthur Lavoie.
Une fabrique de poêle chez Antoine Lachaine. Ce poêle avait pour marque de commerce "Le canayen".
Ferblantier : Wilfrid Bourgeois.
Barbiers : Lorenzo Charbonneau, Léon Sauriol, Nephtalie Lavoie, Arthur Lahaise, Rosario Major et Henri Blondin.
Boulanger : Joseph Bernard qui laissa, en 1933, le commerce à son fils Adrien. La boulangerie située au N-O de l'intersection Labelle et Saint-Martin ferma le 21 septembre 1966.
Épicier : Hector Lecavalier (offre la livraison), Gilbert Viau, Luc Larivière, Gabriel Bigras, Hector Barbe, Georges Boivin, Hermas Miller.
Boucher : Liguori et Aimé Leblanc.
Restaurant : Madame Napoléon Daoust.
Carrière Lagacé : Napoléon Lagacé de l'Abrod-à-Plouffe décide d'exploiter une carrière abandonnée depuis plusieurs années.
Dentiste : Gaston Bernard ouvre un bureau chez son père.
Magasin de meuble : Louis Lavoie devient représentant de la maison PT Légaré Ltée qui vend des meubles. Il est aussi représentant de JS Vallée, entrepreneur de pompes funèbres, Un autre **directeur de funérailles**, Adolphe Lemay, est représenté par Wilfrid Viau.
Maître de poste : Azarias Bélanger,
Banque : Pierre Célestin Gratton écoule son magasin général

et vend sa propriété à la Banque d'Hochelaga qui le nomme gérant de sa succursale. Il occupe ce poste pendant 22 ans et Fabien Lavigueur le remplace jusqu'en 1966.

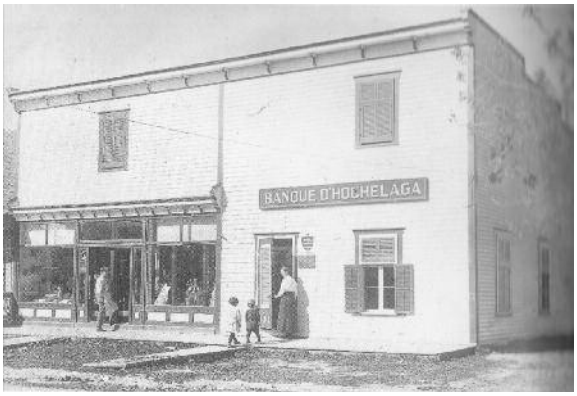

La banque d'Hochelaga

Mécanicien : l'arrivée de l'automobile amène l'ouverture de garage: Henri Lachaine, Léopold Lecavalier, Noël Lecavalier, Alcide Joly, Paul Bélisle, Georges Paradis.
Taxi : Paul-Émile Duplessis (grand-père du maire Alexandre Duplessis), Laurent Charlebois, Wilfrid Viau, Gilles Pagé.
Magasin général : en 1944, Fernand Brisebois prend la relève au magasin de son père. En 1946, il devient représentant de la maison funéraire JMD Cyr et est propriétaire de hauts parleurs dont il fait la location.

Le 31 mai 1944, une foule se dirige à la grotte de la rue du couvent pour honorer la Vierge Marie. Ce projet de Soeur Berthe Raymond c.s.c. fut réalisé grâce à la générosité et le travail de plusieurs familles tels : Pelletier, David, Gauthier, Heack, Lamy, Jasmin, Gohier, Barbe, Lavoie, Charbonneau, Bigras, Cléroux, Lanouette, Cousineau, Viau, Larivière.

La Caisse Populaire de Saint-Martin, fondée le 18 janvier 1945 par l'Abbé Philémon Desmarchais, débuta ses opérations le 13 février 1945. Le premier président fut mon grand-père Didyme Lavoie. La Caisse Populaire démarra ses opérations chez Rodolphe St-Onge, ensuite chez Edouard Lavallée et plus tard chez Antonio Lamy. On construisit un local neuf en 1962 et le premier gérant fut André Tétreault. En 1966, André Lalonde devint le gérant permanent.

Je me souviens d'Henri Duplessis fils, aidé de Télesphore Désormeau, connu sous le sobriquet de Matillon, qui transportait le fumier des écuries de Montréal chez les cultivateurs. Le fumier servait alors à engraisser les terres. Lorsque les engrais chimiques firent leur apparition, Henri en devint le dépositaire local. Elphège Gohier et Gustave Bigras vendirent également des engrais chimiques.

Les communautés religieuses

Vers 1825, les frères de St-Joseph (Ste-Croix) s'occupèrent de l'éducation des garçons dans l'école construite en face de l'église. En 1847, le curé Jean-Baptiste Saint-Germain invite les sœurs de Sainte-Croix à venir s'occuper de l'éducation des jeunes filles et met à leur disposition l'ancienne école modèle après le départ des policiers installés à cet endroit à la suite des troubles 1837-1838.

En 1881, les sœurs de Ste-Croix se chargent de l'éducation des garçons après le départ des frères de la même congrégation. Les filles déménagent alors sur la rue du Collège devenue du Couvent et les garçons prennent la bâtisse des filles. Une partie du couvent St-Michel devient un pensionnat pour les jeunes filles.

En 1896, les Frères Saint-Gabriel s'occupent de l'éducation des garçons. L'École Leblanc est construite en 1928.

En 1936 débute la construction, sur la terre de Louis Cléroux, du noviciat des Missionnaires d'Afrique mieux connu sous l'appellation Pères Blancs. Habillé d'une soutane blanche, ces prêtres participaient régulièrement aux cérémonies religieuses. Je me souviens que plusieurs garçons aimaient aller voler des pommes dans leur grand verger situé à l'avant du bâtiment qui abrite aujourd'hui le CHSLD Saint-Jude.

1869 - Sainte-Dorothée se détache de Saint-Martin

À cette époque, la distance c'est important surtout l'hiver. Il faut se rendre à l'église de Saint-Martin tous les dimanches et pour les autres services religieux. C'était toute une « trotte » de partir du rang du Bord-de-l'eau pour se rendre à l'église de Saint-Martin, surtout l'hiver.

Le 13 février 1865, une première demande est adressée à l'évêque pour créer une nouvelle paroisse au bout de l'île Jésus, d'une rivière à l'autre. Mais les colons de la Grande-Côte Sainte-Rose s'y opposent car ils fréquentent Saint-Eustache. Mgr. Bourget tranche le litige en excluant ce territoire de la paroisse. Ainsi la paroisse de Sainte-Dorothée fut érigée le 29 janvier 1869 sous la signature du vicaire général et administrateur du diocèse de Montréal, l'abbé Truteau. Marcel Laurin devient le premier maire en 1869. (Photo Narcisse Brisebois maire 1893). Saint-Martin a géré ce territoire pendant 95 ans avant que cette cinquième paroisse de l'île Jésus fut créée. Fidèle à son plan, Saint-Martin rétrécit son manteau territorial d'environ 30%.

1901 - une partie du territoire de Saint-Elzéar se détache de Saint-Martin

200 ans après la fondation de la première paroisse de l'Île Jésus, Saint-François-de-Sales, Mgr. Bruchesi crée la paroisse de Saint-Elzéar. Ça faisait plusieurs années que les paroissiens demandaient cette paroisse qui provient d'un détachement territorial de Saint-Martin, de Sainte-Rose-de-Lima et de Saint-Vincent-de-Paul. Son nom rappelle le chanoine Elzéar Vallier du Séminaire de Québec, ainsi que celui d'Elzéar de Sabran né vers 1285 près d'Avignon (France) et mort en 1323.

C'est en 1904 qu'est constitué civilement la municipalité de paroisse de Saint-Elzéar avec comme premier maire : Adélard Monette.

1912 - Laval-des-Rapides se détache de Saint-Martin

En 1912, le commerçant François Souillard devient le premier maire de la nouvelle ville de Laval-des-Rapides. À l'origine le nom était l'Aval-des-Rapides car le quartier se trouve à l'aval des rapides du Sault-au-Récollet dans la rivière des Prairies. Ce lieu fut aussi surnommé Parc-Laval car il y avait beaucoup de forêts en friche au bout des terres des habitants qui s'étaient établis le long de la rivière des Prairies.

Armoiries de Laval-des-Rapides
La devise signifie :
De ma chute, je tire ma grandeur

1915 - l'Abbord-à-Plouffe se détache de Saint-Martin

Le 23 mai 1878, le boulanger Eusèbe Lorrain fait une requête en incorporation au Conseil de Comté. Mais un groupe d'opposants fait en sorte que cette dernière est rejetée. Le même stratagème se produit deux autres fois. Le 20 octobre 1915, les proposants obtinrent enfin l'incorporation souhaitée. Le Gouverneur de Québec, Pierre-Évariste Leblanc, un p'tit gars de Saint-Martin, ratifia cette décision. Le 17 décembre suivant, on nomma Martin Plouffe comme maire et Alexandre Francoeur, Romain Clermont, Arthur Hotte, Alphone Taillefer, Joseph Plouffe et Wilfrid Lorrain comme échevins. Le 26 novembre 1915 le Conseil de comté décide de créer la municipalité de l'Abord-à-Plouffe et Gédéon Plouffe devint le premier maire.

C'est seulement en 1928, 12 ans plus tard, que la paroisse de Saint-Maxime est fondée en l'honneur du curé de Saint-Martin Maxime Leblanc. L'Abord-à-Plouffe s'étend de Parc Laval (Laval-des-Rapides) au Haut du Bord-de-l'Eau et de la rivière des Prairies à Saint-Martin. L'Abord-à-Plouffe devint une ville en 1947.

Saint-Martin venait de perdre le dernier territoire qui lui donnait accès à la rivière des Prairies et ce fait forcera la réunion des deux territoires en 1961.

Vue du pont de Cartierville à partir de Parc Laval (Laval-des-Rapides)

1926 - Pont-Viau se détache de Saint-Martin et de Saint-Vincent-de-Paul

Le 6 avril 1926 la Corporation municipale de la paroisse de Pont-Viau est créée. La majeure partie de son territoire appartenait à Saint-Vincent-de-Paul et seulement une petite partie de territoire appartenait à St-Martin. Pont-Viau fut surnommé Casimirville.

1953 - Saint-Martin se détache de Saint-Martin

Saint-Martin, alors connue sous le nom de ville de Saint-Martin,

est créée le 17 décembre 1953 en vertu de la Loi constituant en corporation la ville de Saint-Martin. La première séance du Conseil municipal se tient le 28 décembre 1953. Le 6 février 1958, la ville change de statut pour celui de « cité » conformément à la Loi modifiant la charte de la ville de Saint-Martin. La dernière séance du Conseil municipal a lieu le 14 mars 1961. La cité de Saint-Martin cesse d'exister le 1er avril 1961 lors la création de la cité de Chomedey en vertu de la Loi constituant en corporation la cité de Chomedey.

Le notaire Louis Jarry est nommé maire et les conseillers sont : Napoléon Lavoie, Émile Charbonneau, Alphonse Goyer, Aldéric Pagé, Hector Ouimet, Albert Cousineau et Raoul Goyer.

Armoiries de Saint-Martin
La devise signifie :
La charité dans la foi

Hôtel de ville et service de police

L'Hôtel de Ville se trouve sur la rue Principale, près de Souvenir. C'est mon père qui louait le local et la grande grange qui servait d'entrepôt pour la voirie. René Barbe fut le premier chef de police jusqu'à l'arrivée de Phillipe Martel, un policier retraité de la Police Provinciale.

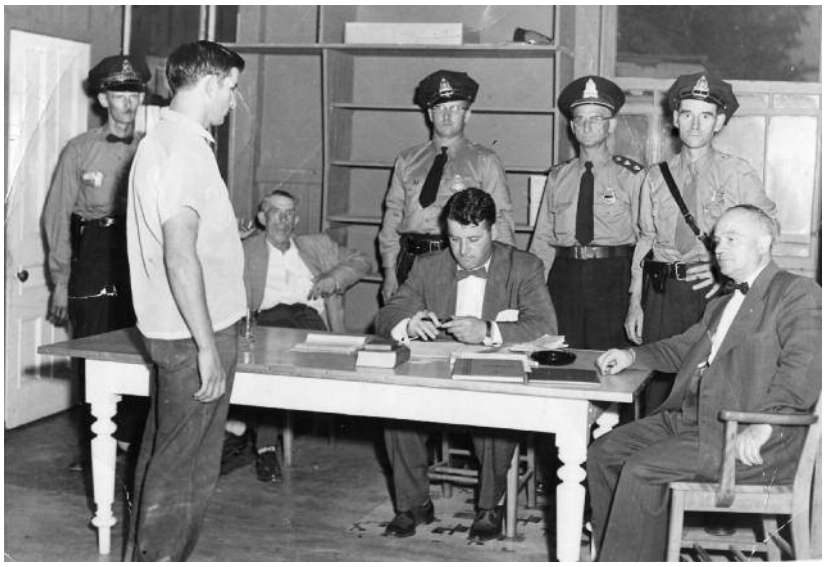

Poste de police de Saint Martin

1959 – Renaud se détache de Saint-Martin

Après la création de la Ville de Saint-Martin, il existe une certaine confusion pour les résidents de la municipalité de paroisse de Saint-Martin. Ils décident en 1958, de modifier leur nom et leur statut pour devenir Ville de Renaud le 11 février 1959. Le premier maire , Godefroy Chabot, fut suivi par Émile Demers.

Mais 1959 marque la fin de la période du démembrement du territoire. La croissance de la population dans chacun des territoires engendre des besoins difficiles à répondre, Saint-Martin en perdant son accès à l'eau doit négocier avec l'Abord-à-Plouffe pour obtenir l'eau courante et évacuer les égouts.

La création de nouveaux développements immobiliers fait augmenter annuellement la population de 14 000 personnes sur l'île Jésus.

1961 – fusion de Saint-Martin avec Chomedey

Ici, il faut rendre hommage à Jean-Noël Lavoie récemment décédé qui fut un visionnaire de l'avenir qui attendait les insulaires. Le 10 août 1960, le conseil municipal de la ville de L'Abord-à-Plouffe adopte une résolution en faveur de la fusion avec la cité de Saint-Martin, la ville de Renaud et la ville de Laval-des-Rapides. Ce projet de fusion, que l'on nomme alors « Cité de Laval », devait couvrir la majeure partie du territoire de la municipalité de la paroisse de Saint-Martin de 1855.

Jean-Noël Lavoie

Néanmoins, quelques événements amenèrent la modification de ce projet. Le 18 août 1960, le conseil municipal de la ville de Laval-des-Rapides annonce qu'il se retire du projet. Puis, au cours du mois d'octobre suivant, la ville de Renaud n'appuie plus l'idée de fusion et lance une campagne contre celle-ci. On sent bien que les influences politiques se manifestent.

Jean Lesage, le premier ministre, intervient dans le débat en ordonnant la tenue d'un référendum sur la fusion à la ville de Renaud. Ce dernier a lieu le 16 janvier 1961 et donne une victoire au camp fusionniste. On avance alors vers la création de Chomedey en excluant Laval-des-Rapides. Les « bleus » accusent le coup et préparent leur stratégie pour la phase suivante ; la fusion des 14 municipalités.

La première assemblée du conseil de la Cité de Chomedey eut lieu le 10 avril 1961 à l'école Notre-Dame-du-Cap dans le quartier Saint-Martin. De nouveau, Saint-Martin redevient un carrefour car il se trouve entre le territoire de l'Abord-à-Plouffe et de Renaud. L'Hôtel de Ville s'y construit en prévoyant de l'espace pour le Service de police et de pompier. Les policiers logèrent un certain nombre d'années dans l'ancienne grange de monsieur Roussin près de l'intersection Labelle et du Souvenir.

Le Tripedium

Plusieurs se souviennent du Tripedium, un monument érigé à l'intersection Labelle et Chomedey qui fut malheureusement détruit par négligence et manque de vision pour l'histoire.

Conclusion

Il y aurait beaucoup d'autres choses à dire sur Saint-Martin, sur ses personnages célèbres et ses faits marquants, mais le temps de passer à une autre histoire est arrivé.

Chronique financière

Richard Lauzon

Richard Lauzon est planificateur financier représentant en épargne collective pour Desjardins Cabinet de services financiers inc. On peut le joindre à la Caisse d'économie des employés de Ville de Laval, 3009, boul. Industriel, Laval, Qc H7L 3W9
Téléphone : 450-975-8583

Faites doublement travailler votre argent

avec les nouveaux portefeuilles SociéTerre

Vous tenez à vos valeurs et vous avez raison. Aujourd'hui, de plus en plus d'investisseurs veulent que leurs valeurs se reflètent dans leurs choix de consommation – et cela inclut leurs choix d'investissements. C'est ce que nous vous proposons avec les nouveaux portefeuilles SociéTerre Fonds Desjardins. En effet, ces nouveaux portefeuilles vous permettent de faire fructifier vos placements tout en encourageant des entreprises à faire preuve d'une plus grande responsabilité sociale et en contribuant à la protection de l'environnement.

Une offre unique au Canada

Les portefeuilles SociéTerre sont la seule solution clés en main d'investissement socialement responsable adaptée à votre profil d'investisseur. En plus, ces portefeuilles diversifiés simplifient la gestion de vos placements et vous permettent d'acquérir des titres de sociétés présentes dans tous les secteurs de l'activité économique, à l'exclusion des industries du tabac, de l'armement et du nucléaire.

Pas seulement des critères financiers

Pourquoi investir dans un portefeuille SociéTerre? Parce que les titres sélectionnés dans les fonds de placement de votre portefeuille sont soumis à une double vérification : financière et extra financière.

Reconnus pour leurs compétences en matière d'investissement, les gestionnaires de ces fonds de placement procèdent à une analyse financière approfondie des titres qu'ils recommandent de sélectionner. En plus de cette analyse, une équipe d'experts étudient les décisions et comportements des entreprises sous l'angle de critères environnementaux, sociaux et de gouvernance.

Un dialogue constructif

En souscrivant à un portefeuille SociéTerre, vous faites aussi davantage travailler votre argent en participant au Programme d'engagement des actionnaires de Fonds Éthiques, partenaire important de Desjardins. Ce faisant, vous contribuez à l'élaboration d'un dialogue constructif qui influence positivement les pratiques environnementales, sociales et de gouvernance des sociétés dans lesquelles vous investissez.

Un impact positif sur le portefeuille

Cette double vérification a aussi un impact positif sur le rendement du portefeuille. Une analyse rétrospective des fonds qui composent les portefeuilles SociéTerre démontre ainsi que leurs résultats sont comparables, sinon supérieurs, à ceux des fonds de placement conventionnels appartenant au même univers de placement.

Avec les portefeuilles SociéTerre, vous faites doublement travailler votre argent. C'est une façon simple d'allier vos objectifs financiers à vos valeurs personnelles.

Renseignez-vous sans tarder auprès d'un conseiller de votre caisse. Il saura vous guider dans le choix d'un portefeuille SociéTerre adapté à votre profil d'investisseur.

Les Fonds Desjardins sont offerts par Desjardins Cabinet de services financiers inc., une compagnie appartenant au Mouvement Desjardins. Les Fonds Desjardins ne sont pas garantis, leur valeur fluctue fréquemment et leur rendement passé n'est pas indicatif de leur rendement futur. Un placement dans un organisme de placement collectif et l'utilisation d'un service de répartition d'actif peuvent donner lieu à des frais de courtage, des commissions de suivi, des frais de gestion et d'autres frais. Veuillez lire le prospectus simplifié des Fonds Desjardins dans lesquels le service de répartition d'actif investit avant de faire un placement. Fonds Éthiques est une division de Placements NordOuest et Éthiques S.E.C.

Sondage

Ces questions concernent le bulletin d'information l'Envol

- Avez-vous un sujet de chronique à nous suggérer ? ☐ Oui ☐ Non

  Si vous avez répondu oui, décrivez brièvement votre suggestion

  _____

  _____

- Êtes-vous disponible pour écrire une chronique ? ☐ Oui ☐ Non

  Êtes-vous disponible pour faire l'objet d'un témoignage ? ☐ Oui ☐ Non

Votre nom_____ Votre no. de tél. :_____

FAIRE PARVENIR À :
L'Association des employés retraités de Ville de Laval
3235, St-Martin Est, bureau 214
Laval (Québec) H7E 5G8

Découpez ici

ASSOCIATION DES EMPLOYÉS RETRAITÉS DE VILLE DE LAVAL
AVIS DE CHANGEMENT D'ADRESSE

Nom : _____ No. D'employé : _____

NOUVELLE ADRESSE :
Adresse : _____ Tél. : (_____) _____ - _____
_____
_____

ADRESSE COURRIEL : _____ Date : _____

Signature : _____

FAIRE PARVENIR À :
L'Association des employés retraités de Ville de Laval
3235, St-Martin Est, bureau 214
Laval (Québec) H7E 5G8
Courriel : aervl@videotron.ca

De plus, vous devez faire parvenir vos changements au comité de retraite :
Comité de retraite du régime de retraite des employés de la Ville de Laval
1333 boulevard Chomedey, Bureau 905
C.P. 422 Succursale St-Martin
Laval, Québec H7V 3Z4

Votre comité des voyages vous propose ...

Pour plus de détails, visitez le www.aervl.com

Mondial des cultures de Drummondville

Spectacle de Folklore en après-midi

Dimanche 14 juillet

accompagné par Hélène Tessier

Brunch inclus à l'hôtel Le Dauphin - Retour approx. vers 18h00/18h30

138 $

(ass.annulation facultative 8 $)

Incluant le brunch et le billet de spectacle au parterre

Dimanche musical au

Festival de Lanaudière

Dimanche 4 août
Accompagné par Hélène Madore

Concert d'après-midi
Après une prestation très remarquée du jeune pianiste Jan Lisiecki,
il nous revient avec le concerto de Grieg,
une oeuvre romantique, emballante et colorée accompagnée par
l'orchestre de l'Académie Orford
(billets parterre-centre / partie couverte)

En complément, matinée gourmande... visite et dégustation chez
Simon Turcotte, confiturier où, accompagné d'un café,
nous goûterons de sublimes confitures.
(possibilité d'achats)
Puis nous prendrons le brunch à la très bonne table champêtre de La Distinction

164 $

(ass.ann.facultative 5 $)

Incluant le concert - le brunch - la visite

Information / Réservation :

Voyages La Promenade (514) 254-8555

N'oubliez pas de mentionner que vous êtes membre de l'AERVL

Duo gourmand à Magog

Dîner-croisière à bord du "Grand Cru" pour une escapade animée sur le lac Memphrémagog et passeport pour la Fête des Vendanges Où tous les artisans du Québec sont réunis sous les grands chapiteaux pour vous fairedécouvrir et déguster leurs produits (livret de 12 coupons inclus - possibilité d'achats)

Samedi 7 septembre

188 $

Ass. annulation facultative 5 $

Une journée à la campagne

Visite de la ferme la Bisonnière une belle rencontre avec une famille passionnée et inspirante. En complément, un excellent dîner-buffet nous fera découvrir les qualités de la viande de bison. Au menu : rosbif, tourtière, saucisse, etc… La route du retour nous mène sur le Chemin du Roy pour une dégustation des "Boissons du Roy" une autre belle histoire de famille

Mercredi 11 septembre
accompagné par Hélène Madore

142 $

Ass. annulation facultative 5 $

Votre comité des voyages vous propose ...

Pour plus de détails, visitez le www.aervl.com

Festival de St-Tite

Une occasion unique de voir un grand rodéo professionnel… l'échange de cavaliers, la prise au lasso, la montée du taureau sauvage, la course barils-femmes, etc… et l'ambiance western il faut le voir pour le croire !

Dîner et rodéo inclus

Samedi 14 septembre

158 $

Ass. annulation facultative 5 $

Information / Réservation :

Voyages La Promenade (514) 254-8555

N'oubliez pas de mentionner que vous êtes membre de l'AERVL

Votre comité des voyages vous propose ...

Pour plus de détails, visitez le www.aervl.com

Parcours champêtre

Brigham - Sur la route des vins - Domaine Vitis, dégustation
Frelighsburg - Dîner à l'Auberge La Girondine
Dunham - Domaine Côtes d'Ardoise, dégustation
Mystic - pour une petite gâterie

Vendredi 20 septembre

156 $

Ass.annulation facultative 5 $

La Magie des lanternes

au Jardin de Chine
pour une soirée illuminée
de centaines de lanternes aux formes
et aux couleurs spectaculaires

Petite gâterie d'après-midi… Cocktail (inclus) à bord du
Bateau-Mouche pour une heure de détente
sur l'eau tout autour de l'Île Sainte-Hélène et ses attraits

De retour sur la terre ferme
Souper inclus

Arrivée en début de soirée au Jardin botanique où nous pourrons
visiter les grandes serres animées par le "bal des citrouilles"
puis à la noirceur, s'illumineront
les centaines de lanternes

Mardi 24 septembre

167 $

Ass.annulation facultative 5 $

Information / Réservation :
Voyages La Promenade (514) 254-8555
N'oubliez pas de mentionner que vous êtes membre de l'AERVL

Messe de la Saint-Hubert

Bénédiction des chasseurs
au son des cors et des grandes orgues
Une belle expérience musicale
dans le cadre des Fêtes de la chasse à Cap Saint-Ignace
En complément… Samedi soir dans le Vieux-Québec
31 août au 1er septembre
(2 jours / 1 nuit)

Jour 1: vers Québec
Dîner libre (non-inclus) en cours de route. Arrivée dans la région de Lévis où nous ferons une tournée commentée des points d'intérêt : le Vieux-Lévis, la magnifique terrasse pour une vue panoramique, le secteur du chantier Davie, etc... Installation au Quality Inn en fin d'après-midi. Départ à 17h30 en direction du Vieux-Québec où le souper table d'hôte est inclus dans un des bon restaurants du Petit-Champlain. Profitons d'un peu de temps libre en soirée pour une balade en cette fin d'été.

Jour 2: vers Cap Saint-Ignace
Petit-déjeuner continental inclus. Direction Cap-Saint-Ignace où nous assisterons à la messe de la Saint-Hubert (bancs réservés à l'avant). Après la cérémonie, nous serons conviés à partager le dîner typique (pâté du chasseur et accompagnements) inclus à la salle communautaire. Retour tout en longeant le fleuve via la route panoramique.

338 $

par pers. en base double
(suppl. simple 80 $ / réduction triple/quad 20 $)
Ass.annulation facultative 12 $
Incluant : 1 nuit d'hébergement - 3 repas - la messe avec banc réservé - toutes les visites

Votre comité des voyages vous propose ...

Pour plus de détails, visitez le www.aervl.com

Balade dans les Laurentides

sur les routes les plus colorées
pour découvrir les paysages de Bréboeuf, Arundel et Huberdeau
où nous verrons le Calvaire composé de 27 personnages
Un dîner table d'hôte est inclus à l'Hôtel du Lac Tremblant
dans la magnifique salle à manger offrant une vue panoramique
En complément, croisière commentée sur le lac en après-midi

Mardi 1er octobre

Accompagné par Hélène Madore

149 $

(ass. annulation facultative 5 $)
Incluant : tournée panoramique guidée - le dîner table d'hôte - la croisière

Festival international de la Poésie de Trois-Rivières

Un clin d'oeil culturel - le mur des poèmes d'amour - la corde à linge des poèmes -
dîner en compagnie d'un poète
En après-midi, une toute nouvelle exposition
dans l'univers recréé de "la ptite vie"
décors, costumes, scènes... un beau moment de curiosité

Dimanche 6 octobre

accompagné par Hélène Madore

158 $

ass. annulation facultative 5$

"Skatemania"

Nouveau spectacle de variété
évoquant les grandes Comédies musicales
Sur scène et sur glace
Mario Pelchat, Joannie Rochette, Nadja
Et plus de 30 artistes sur scène
Patineurs, chanteurs et danseurs
(Colisée Pepsi à Québec)
Dîner-buffet inclus

Samedi 19 octobre

Accompagné par Hélène Madore

148 $

(ass. annulation facultative 10 $)

Musée Grévin

Montréal aura son musée de cire

Découvrez 120 personnages
dont plusieurs québécois :
Ginette Reno, Céline Dion, Gilles Vigneault, etc…

En complément
Dîner inclus au bistrot "Le Montréalais" de
l'hôtel Le Reine Elizabeth
En après-midi, une agréable visite à Radio-Canada

Jeudi 24 octobre
accompagné par Hélène Madore

168 $

(ass. annulation facultative 5 $)

Fondation Mira

Incluant: dîner et visites mentionnées
De la pouponnière à l'entraînement
de ces chiens aidants et de plus en plus importants dans notre société.

Visite guidée sur le site
(nombre limité de participants pour cette visite)
En raison de la popularité de cette visite
nous avons ajouté un 4e départ

Dimanche 21 octobre
accompagné par Hélène Madore
Retour prévu vers 17h30

116 $

(ass. ann.factultative 5$)

Incluant le brunch à l'Hôtel des Seigneurs,
un arrêt gourmandise à la Cabosse d'Or
et les visites mentionnées

Information / Réservation :
Voyages La Promenade (514) 254-8555
N'oubliez pas de mentionner que vous êtes membre de l'AERVL

CROISIÈRES POUR TOUS

Départ le 6 novembre 2013
de New York (Manhattan) pour 9 jours

ESCALES À SAN JUAN, ST-MARTIN, ST-THOMAS ET SAMANA

Rabais de 50$ pour les membres

GROUPE ACCOMPAGNÉ PAR M. LÉON PARR

L'association des Employés Retraités de Ville de Laval

INCLUS:
Transfert en autocar au départ de Laval
Croisière du Norwegian Gem.

NON INCLUS:
Pourboires sur le navire
Pourboire au chauffeur d'autocar.
Assurances voyage, dépenses personnelles, les excursions.

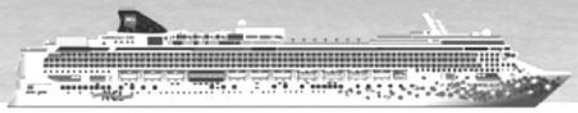

CABINE INTÉRIEURE	CABINE AVEC FENÊTRE	CABINE AVEC BALCON
À partir de:	À partir de:	À partir de:
1149$	**1299$**	**1549$**
par pers. occ. double	par pers. occ. double	par pers. occ. double

Minimum de 30 participants
Le coût total exclut la contribution de 2,00$ par tranche de 1,000$ des services achetés au Fonds d'indemnisation des clients des agents de voyages.

Contactez Stéphane au poste 3

2100 Boulevard Le Corbusier, Local 5, Laval (Québec), H7S 2C9
Tél. : 450-680-2221 • Sans frais: 1-866-680-2221

Titulaire d'un permis du Québec

PROGRAMME PRIVILÈGES GROUPE

Profitez de multiples avantages pour vos assurances :

Exclusivement pour les membres de

l'Association des employés retraités de Ville de Laval

- 10 % à 20 % de rabais sur vos primes d'assurance Automobile et Habitation
- Élimination de la franchise jusqu'à 500 $
- Assistance à domicile « Aladin » incluse dans votre contrat habitation
- Possibilité d'un contrat de 24 mois avec prélèvements bancaires sans frais
- Assurance voyage
- Et beaucoup plus...

Pour nous joindre : 450 978-4446 www.gplassurance.com

Solutions sur mesure - Service personnalisé

Cabinet en assurance de dommage et de services financiers

ASSURANCE SANTÉ AUX RETRAITÉS DE 65 ANS ET PLUS

Nul besoin de vous rappeler que vos assurances collectives prennent fin lorsque vous atteignez l'âge de 65 ans. C'est pour cette raison que nous sommes heureux de vous offrir un programme conçu spécialement pour vous, retraités de la Ville de Laval. Cette offre s'applique également aux conjoint(e)s et aux bénéficiaires.

Vous pourrez vous prévaloir de l'assurance santé offerte par la Financière Manuvie et ce, sans questionnaire médical dans les 60 jours suivant la fin de votre couverture avec votre assurance collective. Pour des renseignements supplémentaires, nous vous invitons à communiquer avec ***votre courtier, M. Gary Lowe (450-978-4446),*** *qui se fera un plaisir de répondre à toutes vos questions.*

L'UNION CANADIENNE
COMPAGNIE D'ASSURANCES

GPL

Desjardins

Caisse d'économie des employés de Ville de Laval

Richard Lauzon, Pl. fin.
Planificateur financier

3009 boulevard Industriel
Laval (Québec) H7L 3W9

Planificateur financier et représentant en épargne collective pour Desjardins Cabinet de services financiers inc.

450 975-8583, poste 229
Télécopieur : 450 975-8591
richard.j.lauzon@desjardins.com

VOYAGES

La Promenade ltée

... le spécialiste des beaux voyages en groupe

DÉTENTEUR D'UN PERMIS DU QUÉBEC

1655, avenue Bennett
Montréal, Québec H1V 2S7
Tel: 514-254-8555-sans frais: 1-800-265-0218
Télécopieur (514) 254-3359

Pneus National Chomedey Inc.

1385, boul. des Laurentides
Local 107, Laval (Qc) H7M 2Y2
(entre St-Martin et la 440)

PIERRE CHAPLEAU
Cell. : (514) 799-9063
Tél. : (450) 663-9063
Tél. : 1 (866) 663-9063

Courriel : pchapleau@pneunational.com