L'ENVOL

BULLETIN D'INFORMATION
Printemps - 2018

ASSOCIATION DES EMPLOYÉS RETRAITÉS DE LA VILLE DE LAVAL

Histoire de Sainte-Dorothée

À lire en pages 11 à 17

Fiers de notre passé et forts de notre expérience

Mot du président

Jean-Guy Lagacé

Chers collègues retraités,

L'hiver tire à sa fin, le printemps est à nos portes, la famille de retraités de la ville de Laval s'agrandit avec plus d'une centaine de nouveaux membres que nous avons accueillis dans nos rangs en décembre dernier. Nous comptons maintenant plus de 1800 membres.

Nous tiendrons en mai prochain nos dîners grande bouffe au restaurant Le grand Cru de l'École Hôtelière de Laval, notre assemblée générale annuelle, le tout suivi le 18 juin de notre magnifique tournoi de golf au club de golf de la vallée de Ste-Adèle.

Votre association est activement à la recherche de gens désireux de prendre la relève au sein de notre organisme. Plusieurs membres du conseil ont exprimé la ferme intention de quitter en tant qu'administrateur après avoir servi pendant plusieurs années. Alors si nous voulons assurer une continuité, ça prendra une relève. C'est le bon temps de vous manifester et de signifier votre intérêt auprès de l'AERVL. Nous sommes également à la recherche de bénévoles qui aimeraient proposer et prendre en charge de nouvelles activités.

Nous souhaitons vous voir nombreux lors de nos prochains événements et que vous serez plusieurs à signifier votre intérêt pour assurer la continuité de votre association qui vient de fêter ses 30 ans.

Le 23 mai prochain à 13h30, vous ètes convoqué à l'assemblée générale annuelle.

Nous vous proposons en même temps une activité caritative afin de joindre l'utile à l'agréable.

Journée hotdogs et assemblée générale annuelle

En 2018, le comité de la campagne Croix-Rouge de la Ville poursuit sa tradition d'organiser des activités rassembleuses tout en soutenant l'organisme venant en aide aux sinistrés et en épaulant les dévoués bénévoles. Tous les fonds amassés lors de ces activités sont versés à la Croix-Rouge - division Québec, section Laval. Votre assemblée générale annuelle se tiendra à l'hôtel de ville et l'AERVL vous invite à cette journée en vous offrant un dîner aux Hotdogs.

P.-S. Nous vous demandons de nous informer de tout changement d'adresse le plus rapidement possible afin de garder contact. Ne pas oublier également d'en aviser le Régime des rentes de la Ville de Laval. Le formulaire est disponible sur notre site internet au : www.aervl.com et dans votre Envol.

Aux 4 vents

Bienvenue

Richard Chevrette, col bleu
Michel Clément, col bleu
Pierre Clermont, col bleu
Claude Desroches, col blanc
Renée Dignard, policière
Alain Gendreau, col bleu
Lise Lapointe, col blanc
Benoit Lavoie, col bleu
Yvon Mallette, col bleu
Martin Nadon, col blanc
Denis Paquette, col bleu
André Proulx, col bleu
Marc Paquette, cadre
Claudette Thériault, col blanc
Josette Zreik, Alliance

Décès

Michel Alex, policier
Jean-Guy Lacoste, direction
Gilles Landry, col blanc
Georges Lootzak, policier
Vincent Paquette, policier

PROGRAMME D'AIDE

Cher(e) ami(e) retraité(e), si tu crois souffrir d'un problème d'alcool, de jeux, de médicament, de drogue ou de dépendance affective et que cela affecte ta vie personnelle ou familiale,
une solution s'offre à toi. Informe-toi.

Alain Renaud (579) 630-1411

http://www.aervl.com

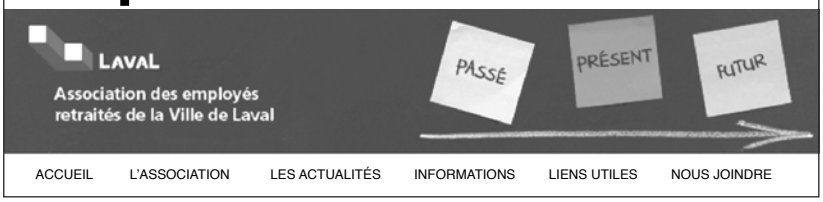

L'ENVOL

Publié par l'Association des employés retraités de la Ville de Laval

Téléphone : (450) 661-3394
3235, boul. Saint-Martin Est, bur. 214, Laval, QC H7E 5G8
internet : http://www.aervl.com Courriel : aervl@videotron.ca

Assemblée générale annuelle

Vous ètes convoqué(e), à titre de membre ou de bénéficiaire de l'Association des employés retraités de la Ville de Laval, à l'assemblée générale annuelle qui aura lieu mercredi 23 mai 2018 à 13h30 à l'hôtel de ville de Laval, 1, Place du Souvenir, (arrière de l'hôtel de ville).

Vous trouverez dans la présente page et la suivante, les éléments suivants :

• L'ordre du jour de l'assemblée générale annuelle;

• La liste des membres du conseil d'administration dont le mandat arrive à échéance;

• Les règles en vigueur pour l'élection des administrateurs de l'association;

• Le formulaire de mise en candidature pour l'élection d'un membre au conseil d'administration.

L'assemblée générale annuelle est un moment privilégié pour questionner les membres du conseil d'administration sur la gouvernance de l'association, de nous critiquer s'il y a lieu et de nous faire connaître votre degré de satisfaction. C'est aussi une excellente occasion de fraterniser avec d'anciens collègues de travail.

Si vous ne pouvez pas assister à l'assemblée et que vous avez des commentaires, suggestions ou critiques, veuillez en faire part par téléphone ou par écrit à votre président, Jean-Guy Lagacé et il se fera un plaisir d'en informer les membres présents.

Au plaisir de vous rencontrer le 23 mai prochain.

Avis de convocation

Assemblée générale annuelle

Date : mercredi 23 mai 2018
Heure : 13h30
Endroit : Hôtel de ville de Laval
1 Place du Souvenir, (arrière de l'hôtel de ville)

ORDRE DU JOUR

1. Ouverture de l'assemblée, lecture de l'avis de convocation et vérification du quorum

2. Acceptation de l'ordre du jour

3. Adoption du procès-verbal de l'assemblée générale annuelle tenue le 24 mai 2017

4. Rapport du président

5. Rapport du secrétaire

6. Dossier litige avec Ville de Laval

7. Rapport du trésorier et adoption des états financiers

8. Présentation des prévisions budgétaires

9. Rapport du comité spécial du conseil, s'il y a lieu

10. Nomination d'un vérificateur pour l'exercice en cours

11. Rapport des activités du conseil

12. Ratification des gestes posés par les administrateurs

13. Élection des membres du Conseil d'administration

14. Affaires nouvelles

15. Levée de l'assemblée

AVIS IMPORTANT
CONCERNANT LES ÉLECTIONS

Si vous désirez poser votre candidature, vous devez remplir le formulaire de mise en candidature (voir page suivante). Il doit être détaché, posté ou livré directement **avant le 10 mai 2018** à l'adresse suivante :

Association des employés retraités de la Ville de Laval
A/S M. Serge Lord, secrétaire
3235, boulevard Saint-Martin Est, bureau 214
Laval (Québec) H7E 5G8

Élection des administrateurs

En vertu des règlements généraux de l'Association des employés retraités de Ville de Laval, les affaires de l'association sont gérées par un conseil d'administration de treize (13) membres élus au scrutin secret pour un mandat de deux (2) ans. Le conseil se renouvelle annuellement à raison de sept (7) membres pour une année et de six (6) membres pour l'année subséquente. Cette année sept (6) membres du conseil d'administration terminent leur mandat de deux (2) ans. Il en est ainsi de :

1. M. Gilles Lachance
2. M. Louis-Albert St-Pierre
3. Mme. Madeleine Contant
4. M. Jacques Bouchard
5. Mme. Lorraine Whalen
6. Mme Marie Grégoire

La procédure de mise en candidature doit être conforme à l'article 25 de nos règlements généraux et doit comporter les informations suivantes ;

a. Le nom du candidat appuyé par la signature d'au moins deux (2) membres en règle.
b. La signature du candidat qui accepte cette mise en candidature.

Le formulaire de mise en candidature doit être remis au secrétaire de l'Association, M. Serge Lord, avant le 10 mai 2018. Il doit être détaché, posté ou livré directement à l'adresse suivante :
Association des employés retraités de la Ville de Laval
A/S M. Serge Lord, secrétaire
3235, boulevard Saint-Martin Est, bureau 214
Laval (Québec) H7E 5G8

Découpez ici

FORMULAIRE DE MISE EN CANDIDATURE
MANDAT 2018-2019

Je, soussigné (e) _____(en lettres moulées)
accepte d'être candidat comme membre du conseil d'administration de l'Association des employés retraités de la Ville de Laval.

Signature du candidat :_____

Nous, soussigné(e)s (1)_____(en lettres moulées)

(2)_____(en lettres moulées)

appuyons la candidature de la personne ci-haut mentionnée.

Signature : (1)_____

(2)_____

Nouvelles du Fonds

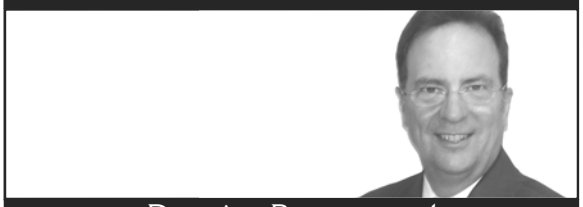

Denis Bertrand

Le combat continu

Assemblée annuelle tenue le 21 novembre dernier

L'assemblée annuelle est le seul moment où nous pouvons être informés par le Comité de retraite et où nous pouvons poser des questions relativement à sa gestion et sa santé financière. Il est très important que nous soyons le plus nombreux possible à chacune de ces assemblées pour lancer ainsi un message fort quant à l'intérêt que nous portons à celui-ci, surtout dans le contexte actuel. Je vous encourage aussi fortement à communiquer avec le bureau du régime de rente afin d'obtenir votre copie de la présentation effectuée à cette occasion.

Je vais tout d'abord vous rappeler les informations importantes transmises à cette occasion, puis vous faire part de certaines réflexions.

La présentation débute avec la liste des membres du Comité, information très utile pour savoir à qui s'adresser concernant nos questions en matière de régime de retraite. Nos représentants sont Jean Claude Jeannotte et Léon Parr, membres sans droit de vote et moi-même membre avec droit de vote. Les rôles, responsabilité et les activités du Comité sont ensuite énumérés. Parmi ces rôles figure notamment celui d'administrer le régime conformément à la loi et d'agir avec prudence, diligence et compétence comme le ferait une personne raisonnable en pareille circonstance, il doit aussi agir avec honnêteté et loyauté dans le meilleur intérêt des participants.

Les états financiers et le portefeuille sont aussi expliqués aux participants. Notons que nous avons reçu globalement 68,3 $ millions à titre de rente de retraite en 2016 comparativement à une somme de 65,8 $ millions en 2015. Les frais d'administration se sont élevés à 7,2 $ millions dont la majeure partie (93 %) est constituée d'honoraires professionnels en matière de gestion de portefeuille et d'actuariat.

En ce qui concerne le portefeuille de la Caisse, il est investi dans 10 classes d'actifs, par l'entremise de 10 gestionnaires utilisant 13 stratégies. La valeur de l'actif total se chiffrait à 1 189 millions au 31 décembre 2016. Les rendements sont aussi divulgués à cette occasion et puisque les périodes à long terme sont plus importantes que les rendements annuels, je suis heureux de vous dire que le rendement annualisé pour la période de 4 ans terminée le 31 décembre 2016 s'élevait à 10,0 % comparativement à une cible de 8,7 %, confirmant l'atteinte de la cible de valeur ajoutée prévue à la politique de placement soit 1,25 %.

La partie suivante de la présentation est la plus aride, car elle concerne les modifications apportées au régime de retraite pour le rendre conforme à l'inique Loi 15, résume les étapes à franchir pour arriver à la scission en 6 régimes de retraite conformément à la volonté des groupes syndiqués et présente les résultats de la dernière évaluation actuarielle. Pour ceux intéressés à en savoir plus sur ces sujets, je réitère mon invitation à demander une copie de la présentation au bureau du régime de rentes.

Maintenant je vais attirer votre attention sur une information qui a été divulguée par l'actuaire du régime lors de cette assemblée. Mon bilan de santé dans la dernière section de cet article vous apprendra que le déficit a été réduit de 325 millions en 5 ans le faisant fondre de 374 millions à 49 millions. On pourrait croire que le moment est proche ou notre indexation sera rétablie, mais non. L'actuaire du régime nous a confirmé qu'une somme de 150 millions sera nécessaire pour constituer ce qui s'appelle la provision pour écart défavorable, condition essentielle pour rétablir l'indexation. Nous devrons donc attendre un plein rétablissement du régime de retraite et l'instauration d'un coussin pour les années futures.

Mais ce n'est pas tout ce qui est odieux. Récapitulons les faits à partir du déficit au 31 décembre 2012. Le déficit s'établissait alors à 374 millions et une somme de 150 millions supplémentaires sera nécessaire avant de rétablir l'indexation, pour un total requis de 524 millions. Si on évalue à 60 % la part du déficit et de la somme supplémentaire requise, on obtient un montant de 314 millions qui devra être accumulé dans le régime pour payer une indexation qui ne vaut que 10 millions selon les propres chiffres de l'actuaire. On devra donc accumuler plus de 30 fois la somme requise pour payer l'indexation. Toutes les expressions qui me viennent à l'esprit pour qualifier cette situation ne peuvent malheureusement pas être publiées dans l'Envol.

Suivi des recours juridiques concernant la Loi 15

Le dernier numéro de l'Envol contenait un résumé de tous les recours déposés à l'encontre de la loi 15 tant au niveau des griefs de

relations de travail que des recours devant les tribunaux. Peu de développement s'est produit depuis ce temps. Le plus important étant la tenue de la conférence de gestion relative au principal recours devant les tribunaux. Ce type d'audience est requis en raison du grand nombre de partis impliqués dans ce litige, la liste des entités concernées et de leurs procureurs respectifs compte en effet 28 pages. Malgré le grand nombre d'intervenants, il en est ressorti les éléments suivants : les défenses devront être produites au plus tard le 9 février et les rapports d'expertises le seront au plus tard le 4 avril sauf pour la Ville de Montréal qui les produira au plus tard le 27 février. À la suite de ces dépôts, une autre conférence de gestion sera tenue le 17 avril relativement aux mesures à adopter pour que le procès débute à l'automne 2018.

État de santé du Régime de retraite des employés de la ville de Laval

Cette section a pour but de fournir aux participants une approximation de la situation financière de leur régime de retraite le plus précise et la plus récente possible à partir des informations disponibles publiquement à ce sujet. Comme mentionné antérieurement, cette évaluation est globale et ne tient pas compte de la scission de notre régime de retraite en six entités distinctes. Bien que la situation de chacun de ces groupes soit différente, un traitement global permet de se faire une bonne approximation de la réalité de chacun de ceux-ci. L'écart, bien que non négligeable, ne les rend pas définitivement différent.

Trêve de sémantique, passons aux bonnes nouvelles. Je peux vous confirmer que les bons rendements constatés au 30 septembre dernier se sont répétés au dernier trimestre de l'année. Selon les calculs de la firme Aon, dont le portefeuille ressemble au nôtre selon la présentation de la dernière assemblée annuelle, le rendement obtenu lors de cette période est de 3,21 %. Ceci porterait mon estimé du rendement global, à partir des données du rendement de nos cotisations additionnelles au 30 septembre, à environ 9,8 %. Ce rendement est largement au-dessus de l'hypothèse actuarielle de 6 %. Le déficit actuariel se situe donc à environ 49 millions, ma projection de la situation financière indique de ce fait que notre régime est capitalisé à 96,3 %. Ces chiffres seront plus précis lorsque le rendement exact de 2017 sera connu.

Je vous rappelle que le déficit au 31 décembre 2012 s'établissait à 374 millions. Cette réduction du déficit de 325 millions provient de trois sources, une réduction des bénéfices des employés et des retraités de 60 millions, des rendements produisant des surplus pour environ 108 millions et des cotisations d'équilibre de l'employeur de 157 millions.

Gardons le contact

Je vous rappelle que mon adresse de courriel est :
denisbertrand02@bell.net
n'hésitez pas à communiquer avec moi pour toute question relative à notre régime de retraite, pour me transmettre toutes informations pertinentes pour nous aider à défendre nos droits ou pour des idées de chronique, ensemble nous sommes plus forts !

Activités

Pédalez en famille ou entre amis et découvrez Laval à vélo

Le 16 septembre, la pointe est de Laval accueillera pour une quatrième année consécutive les amateurs de vélo dans le cadre de Laval à vélo. Organisé par la Ville de Laval, en collaboration avec Vélo-Québec, ce tour cycliste se déroule sur un circuit fermé à la circulation automobile, sécuritaire et agrémenté de haltes avec services et rafraîchissements. À la fin du parcours, tous se rejoignent à la plaine du Centre la nature dans une ambiance festive.

C'est une activité parfaite pour passer du bon temps avec enfants et petits-enfants tout en ayant une vue splendide sur les berges et plans d'eau lavallois. Pourquoi ne pas former un peloton cycliste et pédaler entre ex-collègues de travail? Une excellente façon de joindre le plaisir à l'agréable : renouer avec de vieilles amitiés et profiter des joies du plein air et de l'activité physique.

Crédit photo : Clair Obscur

Deux circuits sont proposés aux participants : 20 km et 40 km.

Départ et arrivée : Centre de la nature (901, avenue du Parc)
Nouveauté : Cette année, les employés retraités de la Ville de Laval profitent d'un rabais de 5 $ sur leurs frais d'inscription, tout comme les employés.

Inscrivez-vous dès maintenant pour profiter du tarif réduit. Celui-ci s'applique jusqu'au 25 juin.

Adulte : 15 $
13 à 17 ans : 10 $
12 ans et moins : gratuit

Utilisez le code promotionnel suivant pour vous prévaloir de votre réduction : 17LAVYH.

Participez à Laval à vélo et découvrez Laval autrement!

Renseignements et inscriptions : lavalavelo.laval.ca

Chronique juridique

Me Christiane Ratelle

Me Christiane Ratelle, notaire, chapeaute le service d'assistance juridique des Complexes funéraires Yves Légaré. Elle vous propose des chroniques d'information juridique sur des sujets tels les testaments, les mandats, les préarrangements et les volontés funéraires.

Où est mon notaire ?

En personne prévoyante, vous avez fait préparer votre testament par un notaire. Mais surprise, au moment de tenter de le joindre pour obtenir une copie de votre testament, vous apprenez que votre notaire a pris sa retraite.

Que faire ? Est-il encore possible d'obtenir une copie de votre testament ou devrez-vous refaire votre testament ?

Pas de panique. La Loi sur le notariat prévoit que le notaire a l'obligation de conserver l'original de tous les actes qu'il reçoit en minute.

De plus, la loi prévoit ce qu'il advient du greffe d'un notaire (l'ensemble de ses actes notariés en minute) lorsqu'il décède ou prend sa retraite. Soit son greffe est déposé à la Cour supérieure du district judiciaire où il exerçait ou soit son greffe est cédé à un autre notaire en exercice.

Pour savoir où a été déposé le greffe de votre notaire, vous pouvez consulter le site Internet de la Chambre des notaires du Québec à la section « Trouver un notaire – recherche d'un notaire inactif » ou contacter par téléphone la Chambre des notaires au 1-800-NOTAIRE.

Christiane Ratelle, notaire
Complexes funéraires Yves Légaré
(514) 595-1500 / yveslegare.com

Yves Légaré
Complexes funéraires
Avec vous

Maison de Soins Palliatifs de Laval

Engagement bénévole

Un appel aux retraités de la Ville de Laval

La Maison de Soins Palliatifs de Laval est un organisme sans but lucratif dont la mission est d'offrir gratuitement des services de soins palliatifs à la personne adulte en fin de vie de façon à ce qu'elle puisse s'éteindre paisiblement entourée de ses proches, dans un environnement familial et chaleureux.

Le bénévole collabore à la collectivité en mettant à profit ses compétences et ses expériences. Il participe en apportant sa part d'humanité et de chaleur. Le bénévole s'engage librement dans des activités correspondant à ses intérêts et à ses choix personnels.

L'engagement demandé est entre 3 et 5 heures par semaine dans les champs d'activités suivants: l'accueil des proches et des visiteurs - les soins et l'accompagnement - la cuisine - secrétariat/administration - entretien intérieur/extérieur - collectes de fonds, etc.

Vous désirez participer à notre mission et faire partie de notre belle équipe, alors nous vous invitons à nous contacter et à venir visiter la Maison à l'adresse suivante:

655, Avenue Bellevue,
Laval (Québec) H7C 0A8
Téléphone : 450-936-4300 poste 289 Télécopieur : 450-936-4301
Site web www.msplaval.ca Courriel : benevoles@msplaval.ca

GRANDE BOUFFE 2018

Organisée par l'Association des retraité(e)s de la ville de Laval

Vous êtes cordialement invités au banquet annuel entre retraité(e)s et amis(e)s

Vous avez droit à 3 personnes pour vous accompagner. C'est un banquet avec service aux tables.

Coût : 15 $ avant taxes et service
Entrée, potage, plat principal et café/dessert
Vin, apéro et digestif disponibles au resto

Endroit: Le grand Cru de l'École Hôtelière de Laval
190, rue Roseval, Sainte-Rose
Date: 29, 30 et 31 mai 2018 (Mardi, Mercredi et Jeudi)

Vous êtes attendus à 11h30. Les portes ouvrent à 11h45. 72 places/jour

Vous pouvez commencer à préparer votre groupe dès maintenant. Il sera important de mentionner les restrictions alimentaires s'il y a lieu au moment de la réservation et s'il y a mobilité réduite. Les tables sont assignées. Nous continuons notre cheminement vers l'option VERT. Toutes les réservations se feront via INTERNET.

Vous pouvez utiliser le 438-288-3057 pour informations seulement.

En tout temps, vous pouvez obtenir plus de détails en consultant le site internet de l'association : http://aervl.com/ Onglet : les activités, Grande bouffe

Réservez à partir du premier mai

Réservations : grandebouffe20@gmail.com

Responsable : Jacques Bouchard

Tournoi de golf AERVL Open 2018

Lundi, 18 juin 2018

Club de Golf La vallée de Ste-Adèle
465 Chemin du Golf, Ste-Adèle
(450) 229-4653

Bienvenue à tous les membres retraité(e)s, leur famille et leurs amis

Selon le nombre de participants, un départ simultané sera possible, alors faites-nous parvenir votre inscription le plus tôt possible. Nous pourrons alors vous informer de l'horaire de la journée.

Date limite d'inscription le 18 Mai 2018

Renseignements :
Louis-Albert St-Pierre Téléphone : 450-533-4662
Courriel : louisalbertstpierre@live.ca

Veuillez compléter et nous retourner ce coupon d'inscription

Découpez ici

Noms des participants 1 : _____ 2 : _____
3 : _____ 4 : _____

Responsable du groupe : _____ Courriel : _____

No de téléphone : _____

Libeller le chèque à l'ordre de : Association des employés retraités de la Ville de Laval
Payable avant le 18 mai 2018

Faire parvenir le tout à : Association des employés retraités de la Ville de Laval
A/S Tournoi de golf 2018
3235 boul. Saint-Martin Est, local 214
Laval Qc H7E 5G8

Golf, Voiturette, Souper :	110 $	X	_____	=	_____	$
Golf, Voiturette :	50 $	X	_____	=	_____	$
Souper seulement :	60 $	X	_____	=	_____	$

OFFRE EXCLUSIVE
AUX MEMBRES
DE L'AERVL
20%
DE RABAIS SUR TOUS
LES ABONNEMENTS*
AUCUNS FRAIS D'ADHÉSION
*Certaines conditions s'appliquent.
Contactez l'un de nos conseillers pour tous les détails.
JOURNÉE D'ESSAI GRATUITE
CONTACTEZ-NOUS !
• Tennis
• Badminton
• Golf
• Gym
• Entraînements supervisés de groupe
• Cours de groupe
• Spinning
• Pickleball
Tennis 13
Fitness
450 687-9913 | info@tennis13.com

Claude Lavoie

L'histoire de Sainte-Dorothée

Introduction

Dorothée de Césarée devint une martyre pendant la sanglante persécution contre le christianisme de l'empereur romain Dioclétien en Cappadoce, une région historique de la Turquie. Le 6 février 311, Dorothée fut arrêtée et sommée de renier sa foi. Suite à son refus, elle fut décapitée. Elle devint la patronne des jardiniers, des fleuristes, des brasseurs, des jeunes mariés. C'est probablement pour cette raison que son nom fut attribué à cette ancienne municipalité de l'île Jésus. On la présente la plupart du temps accompagnée d'un plateau de fruit à cause de la légende suivante.

Comme on la menait à son bourreau, un païen nommé Théophile, la pria, par raillerie, de lui envoyer « des fruits ou des roses du jardin de son époux ». Dorothée lui en fit la promesse. Dès son décès il apparut un enfant portant trois beaux fruits et des roses fraîches, bien qu'on fût en février. Il les remit alors à Théophile. Stupéfait, ce dernier se convertit immédiatement au christianisme. Il subit le même sort que Dorothée. Voilà pourquoi les Chrétiens fêtent sainte Dorothée le 6 février à chaque année.

Pour les Lavallois, Sainte-Dorothée, c'est le nom d'un magnifique quartier qui compte plus de 35 000 citoyens. Fondée en 1869, Sainte-Dorothée se divisa en deux en 1947; une municipalité de village et une municipalité de paroisse pour faciliter le développement du noyau villageois autour de l'église. En 1959, les deux territoires se réunirent pour former Ville de Sainte-Dorothée. Six années plus tard, en 1965, cette municipalité fut intégrée à Ville de Laval. C'est dans ce territoire que mes ancêtres Lavoie et Barbe développèrent leurs racines profondes. À l'aide des procès-verbaux de cette ancienne municipalité, de quelques livres d'histoires et de mes archives personnelles, voici l'histoire de la Ville de Sainte-Dorothée.

Le territoire de Sainte-Dorothée avant 1869

Si le développement de l'île Jésus débute sérieusement à St-François-de-Sales vers 1701, le secteur de Sainte-Dorothée fut le dernier à l'être car son sol était considéré comme pauvre; n'étant pas propice à la culture prédominante des céréales. Ce n'est que plus tard, qu'on a compris que les terres noires convenaient très bien à la culture maraîchère. En 1740, l'île Jésus fut divisé en trois secteurs : Saint-François-de-Sales, Sainte-Rose-de-Lima et Saint-Vincent-de-Paul. Puis, en 1774, la fondation de la paroisse Saint-Martin enleva à Saint-Vincent-de-Paul la partie sud-ouest de l'île Jésus dans lequel se trouve le territoire de Sainte-Dorothée.

Les censives de Sainte-Dorothée furent concédées aux colons entre 1740 et 1800. Charlemagne Laurin dans son livre « Sainte-Dorothée, cent ans de vie paroissiale », mentionne que des familles Taillefer et Plouffe s'installèrent vers 1740 sur des terres longeant la rivière des Prairies. Le sentier construit par les censitaires devint le rang du Bord de l'eau. Puis, Charlemagne Laurin ajoute qu'en 1760, les familles Valiquette, Rivaux, Lavaque et Beaudria s'installèrent sur la partie ouest de la Côte Saint-François.

La Côte Saint-François était la bande de terre située au nord de la Côte-sud. Son sentier reliant les censitaires devint le rang Saint-François qui porta aussi d'autres noms tels le Grand Rang, la route de l'Église, le Bas Saint-Martin et le Haut St-Martin pour finalement porter le nom définitif boulevard Saint-Martin.

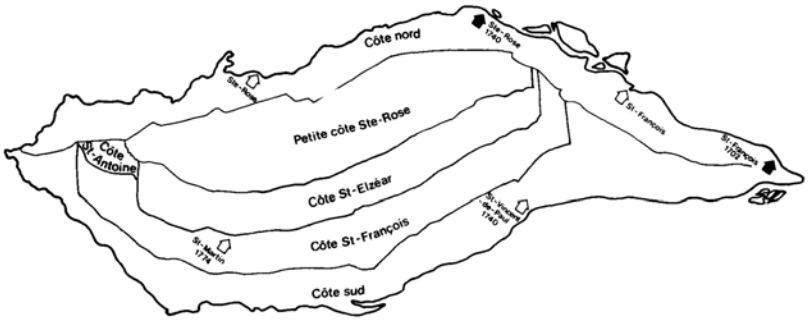

La carte ci-bas, datant de 1830, nous montre le territoire de Saint-Martin à ce moment. Examinons le réseau routier de l'époque. Le numéro inscrit sur la carte correspond à la présentation suivante :

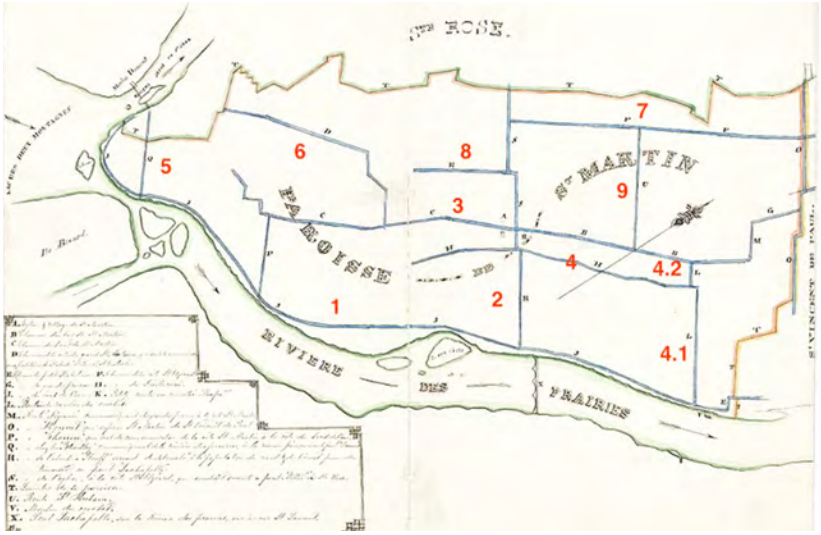

1. Le rang du bord de l'eau qui longe la rivière des Prairies faisait partie du Chemin du Roy qui ceinturait l'île Jésus;

2. Dans l'axe nord-sud, des montées qui portèrent différents noms traversaient le territoire entre l'Abord-à-Plouffe et Sainte-Rose. Le pont Lachapelle fut construit en 1836. Vers 1930, on construira le boul. Labelle;

3. Au centre, d'est en ouest se trouve le chemin qui deviendra le boulevard Saint-Martin. À ce moment, il se termine à l'ouest, un peu plus loin que la Montée Gravel qui permet de rejoindre le rang du bord de l'eau;

4. Le rang du Trait-Carré, aujourd'hui la rue du Souvenir permettait de se rendre au moulin seigneurial du Crochet. Avant d'emprunter la montée du Moulin (4.1) vers le sud, on pouvait rejoindre le rang principal (boul. St-Martin) par la montée Gagnon (4.2).

5. À l'extrémité ouest, la montée Graveline permettait de rejoindre une traverse permettant de rejoindre le moulin de Saint-Eustache-sur-le-lac. aujourd'hui Deux-Montagnes. À son extrémité sud, se trouvait une traverse permettant de se rendre à la paroisse Sainte-Geneviève de l'île Bizard.

6. Le chemin Saint-Antoine nommé aussi rang du Grand-Bois partait d'une petite agglomération nommée Coin Flambant, à cause de la présence de deux forges opérées par la famille Dion. On a nommé la première portion Montée Champagne. Le chemin Saint-Antoine permettait de se rendre plus au nord, dans le territoire appartenant à ce moment à la municipalité de paroisse Sainte-Rose-de-Lima. De cet endroit, on se dirigeait vers Saint-Eustache par la montée Labrie. On accédait au pont à péage construit par la famille de Bellefeuille.

7. Au nord, se trouve la Côte St-Elzéar.

8. Un peu plus au sud, allant vers l'ouest, on remarque le rang du Petit Bois qui est la continuité de la Côte St-Elzéar, évitant ainsi les marais. On remarque que le Petit-Bois ne se rendait pas au Grand-Bois à ce moment.

9. La Montée St-Aubin qui porta aussi d'autres noms. Elle permettait aux fermiers de Sainte-Rose d'emprunter le rang de l'Équerre, la montée St-Aubin, la Montée Gagnon, le Trait-Carré et la Montée du Moulin pour accéder au moulin du Crochet.

En 1790, René Amable Boucher de Boucherville ordonne l'ouverture du chemin du Grand Bois qui permet aux habitants de la Seigneurie Dumont (Saint-Eustache) d'avoir accès à Montréal. Auparavant, le voyageur devait suivre le Chemin du Roy qui longeait la rivière des Prairies jusqu'à Saint-Vincent-de-Paul. Nous rappelons l'existence de dangereux rapides sur la rivière des Prairies qui se terminaient à l'est de l'île de la Visitation. On voit nettement sur la prochaine photo la vigueur des rapides avant la construction du barrage hydro-électrique à Saint-Vincent-de-Paul.

À Saint-Vincent-de-Paul, une traverse permettait aux gens de se rendre sur l'île de Montréal. L'hiver, un chemin de glace permettait la traversée. Le Chemin du Grand-Bois rejoignait le Grand Rang qui traversait le village de Saint-Martin et se rendait à Saint-Vincent-de-Paul via le rang Saint-François et la Montée Saint-François. Cette dernière se terminait près de la rivière des Prairies. À cet endroit se trouvait la traverse Sigouin dont nous racontons l'histoire dans le paragraphe suivant. En 1836, le trajet fut raccourci par l'ouverture d'un pont de bois entre Cartierville et l'Abord-à-Plouffe.

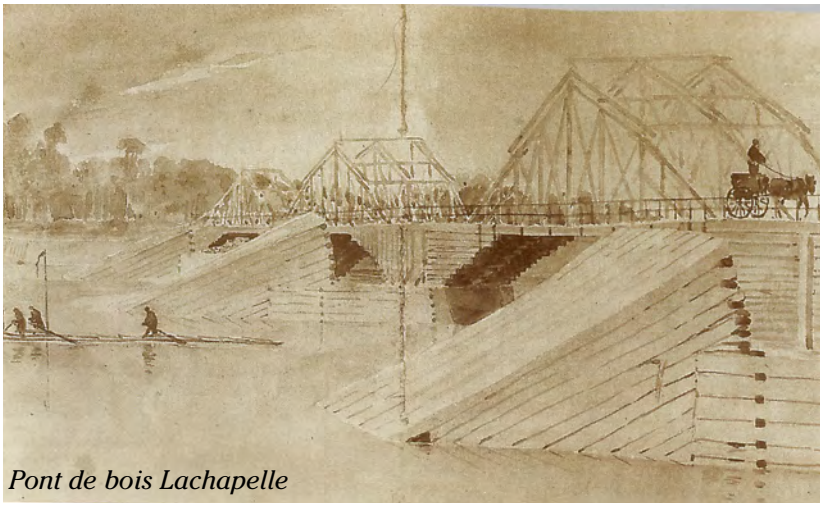

Pont de bois Lachapelle

En 1847 ce fut l'ouverture d'un autre pont de bois, à Pont-Viau. La traverse de l'île Bizard existe depuis longtemps, mais ce trajet n'était pas populaire car il nécessitait deux jours de voyagement. La traverse à Sigouin de St-Vincent-de-Paul était beaucoup plus fréquentée. Voici son histoire.

L'histoire de la traverse à Sigouin

En 1771, Louis Bélanger exploite cette traverse. En 1789, le Séminaire de Québec loue ce droit à François Jarry qui opère la traverse depuis quelques années. Le droit de traversier est aussi accordé à Joseph Sigouin qui, vingt ans plus tard, donne à son frère Michel, le droit de traverser les gens et les voitures. Puis Joseph Sigouin vend son propre commerce vers 1819, à Michel Corbeil. En 1838, ce dernier établit un service régulier de bac entre le Bas-du-Sault et Saint-Vincent-de-Paul. Son traversier aboutit sur la terre de la veuve de Michel Sigouin, Marguerite Lalongé dit Gascon. Plus tard, Michel Corbeil vend son commerce à Joseph L'Archevêque auquel succède son fils Euclide.

Cette activité était si profitable que des concurrents se manifestent. De 1840 à 1850, de nombreux démêlés surgissent entre Louis Lahaise, prêtre et supérieur du Séminaire de Québec, Pierre Viau, cultivateur de Saint-Vincent-de-Paul, Joseph Brien dit Desrochers et le curé Vinet du Sault-au-Récollet. En 1840, les propriétaires des trois traverses forment une société et s'engagent à exploiter uniquement la Traverse Sigouin. En 1849, la société « Delisle, Vinet et Lemoine » construit le pont des Saints-Anges reliant le Sault-au-Récollet avec Saint-Vincent-de-Paul. Ce pont situé au même endroit que le pont Papineau-Leblanc ne dure que quelques années, ayant été détruit par les glaces. Zéphirin Sigouin succède à son père en 1889 et fait installer un câble de fer et un ''battoir''. Il confie le service de la Traverse à Sigouin à son fils Alfred qui le cède à son propre fils Fernand. Le père et le fils travaillent sans relâche, l'un le jour, l'autre de nuit. La famille L'Archevêque bénéficie d'une année très fructueuse en 1929, lors de la réparation du pont Viau. Au Bas du Sault et à Saint-Vincent-de-Paul, les L'Archevêque et les Sigouin se souviennent du chemin d'hiver : « par une journée très froide, quand le vent souffle fort, la glace prend subitement. Les garçons se hâtent, montent sur la glace et cognent, à l'aide d'une hache, une mince ouverture pour piquer une petite branche d'aulne ou fouet et baliser ainsi le chemin d'hiver. Mais, au printemps, la traversée devient périlleuse et les habitants doivent cesser temporairement ou traverser à leurs risques et périls au temps de la débâcle ». En 1937, la construction du pont Pie-1X met un terme à ce commerce.

La légende du cheval blanc

La légende du cheval blanc du Sault-au-Récollet concerne également Sainte-Dorothée. On raconte qu'un homme connu comme un mécréant, un vilain ne mettait plus les pieds à l'église et ne faisait plus ses pâques depuis bien longtemps. À le voir blasphémer sans arrêt, ses voisins s'attendaient à ce qu'un malheur finisse par lui tomber sur la tête. Effectivement, l'homme disparut subitement, de même que sa plus précieuse possession, son grand cheval blanc. L'animal finit par réapparaître dans le voisinage, mais terrible, sauvage, violent. Les voisins se demandaient si l'homme et la bête ne s'étaient pas confondus en un seul corps. À l'époque, le curé de la paroisse du Sault-au-Récollet tentait désespérément de faire construire une nouvelle église. À l'insu de tous, il fit fabriquer une bride dotée d'un mors en forme de croix et réussit à le passer à la bête. Subitement, le cheval devint doux comme un mouton. On put l'atteler et lui faire tirer les lourdes pierres nécessaires à l'érection de l'église. Le curé avait bien averti les ouvriers de ne pas enlever la bride de l'animal et de ne pas le faire boire, mais l'un d'eux eut pitié de la bête assoiffée et affaiblie alors qu'il ne restait plus qu'une pierre à installer au-dessus de la porte de l'église. L'ouvrier lui enleva la bride pour lui permettre de boire. Malheur! L'animal redevint féroce, brisa son attelage et partit à l'épouvante le long de la rivière des Prairies. Il courut près de quatre lieues avant de se jeter dans des eaux tumultueuses. Depuis, on désigne les remous situé au large de Sainte-Dorothée, les Rapides du cheval blanc. Quant à l'église de la Visitation, on n'arriva jamais à faire tenir la dernière pierre de façon satisfaisante.

Dans les années 1800 à 1860, à l'intersection de la Montée Gravel et du rang du Bord-de-l'Eau, l'Hôtel des draveurs accueillait ces voyageurs. C'est en face de Sainte-Dorothée que l'on déconstruisait les grands radeaux de bois pour les reconstruire en plus petites unités de manière à passer les dangereux rapides. On utilisait le terme « snober » pour définir ce travail. Ce genre d'opération laissait sur place beaucoup de débris de bois. Les habitants de Sainte-Dorothée utilisait ces débris (croutes de bois) pour bâtir leur grange et leur maison.

Vers 1850, à la sortie du village de Saint-Martin se forme une petite agglomération nommée Coin Flambant à cause de la présence de deux forges opérées par des membres de la famille Dion. On nommait aussi cet endroit : village du Haut-Saint-Martin. On y retrouvait en plus des forges, l'Hôtel Desbien, un magasin général opéré par la famille Roger, un bureau de poste tenu par la famille Bigras et une école.

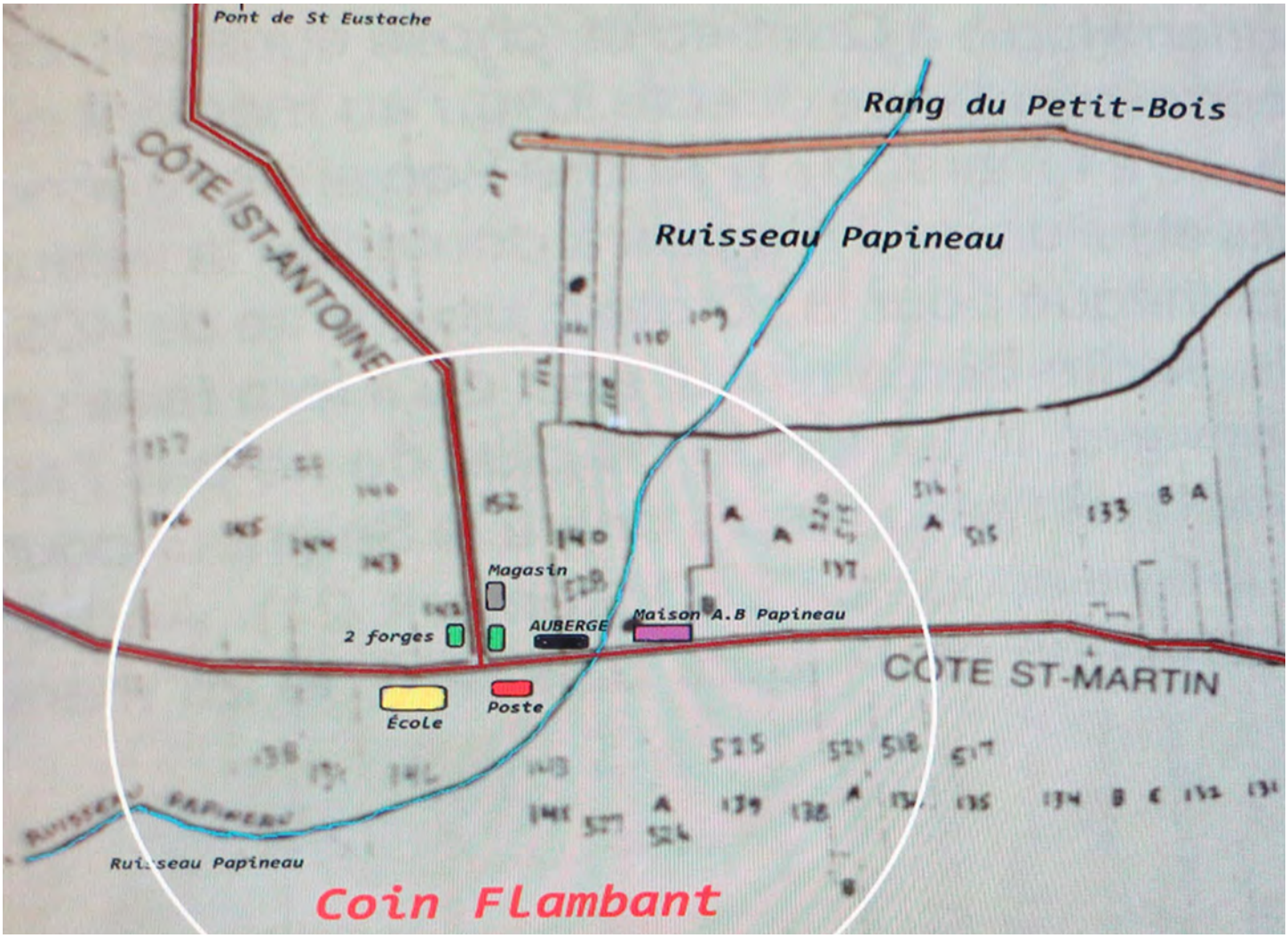

Voici un extrait pertinent du livre Sainte-Dorothée, 100 ans de vie paroissiale de Charlemagne Laurin :

« Le Coin Flambant était le relais des voyageurs. On s'arrêtait pour faire manger et ferrer les chevaux, réparer une voiture, faire quelques achats au magasin général, aller au bureau de poste et à l'auberge naturellement pour prendre un petit blanc à 5 sous. »

En 1891, l'Hôtel Desbien déménage au village de Ste-Dorothée. Elle passe successivement aux mains d'un membre de la famille Jasmin, puis Laurin, Lepage, Tétrault et Bastien. En 1916, l'Hôtel perd son permis de boisson suite à une retraite paroissiale prêchée par les Pères Franciscains sur la tempérance.

L'instruction des enfants

Charlemagne Laurin raconte que l'école du Coin Flambant fut ouverte dans les années 1820 et que son secrétaire fut le petit-fils de Louis-Joseph Papineau.

En 1845, Jean-Baptiste Meilleur (1791-1878) fait passer la Loi pour l'instruction élémentaire dans le Bas-Canada. Les enfants âgés entre 7 et 14 ans doivent obligatoirement fréquenter l'école. En conséquence, le 10 mai 1850, la Commission Scolaire du Bas-de-la-Côte-du-Bord-de-l'Eau vient au monde et opère une école construite sur la terre de Napoléon (Poléon) Hotte, près des limites de la paroisse de Saint-Martin. Cette commission scolaire s'intègre à la Commission scolaire de Sainte-Dorothée no.2, le 17 décembre 1887. Le 18 octobre 1850, la Commission scolaire Haut-de-la-Côte-du-Bord-de-l'Eau est créée. Une école fonctionne près du Rapide du Cheval Blanc. Le 10 mai 1850, la Commission scolaire Côte Saint-Antoine voit le jour. Nous ignorons l'endroit de la première école de cette commission scolaire. Par contre, voici une photo de l'école du rang Saint-Antoine qui a fonctionné de nombreuses années. On voit ici l'image de cette école qui fut rebâtie en 1943.

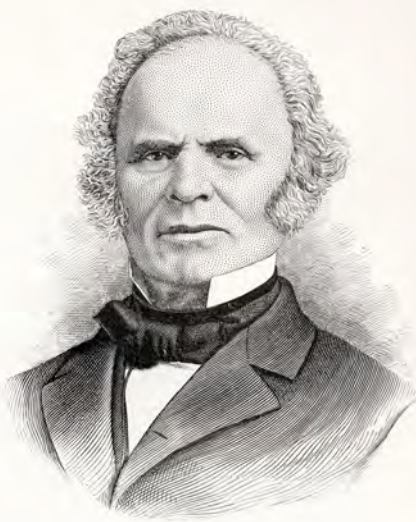

JEAN-BAPTISTE MEILLEUR,
Surintendant de l'Instruction Publique.

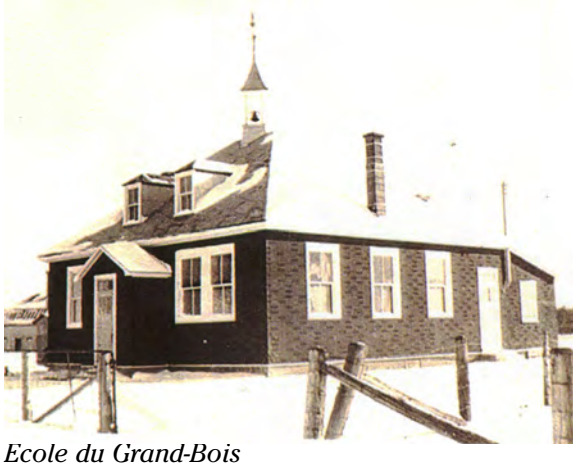

Ecole du Grand-Bois

En 1869, la Commission scolaire Sainte-Dorothée no 1 se forma pour gérer l'école du village.

Sainte-Dorothée de 1869 à 1900

Un noyau villageois se forme dans les environs de la maison de la famille Laurin. Cette dernière se trouve toujours au 652, rue Marcel-Gamache et sa construction remonte à l'année 1850, soit 19 ans avant la fondation de la paroisse.

Fondation de la paroisse catholique de Sainte-Dorothée

Les Catholiques doivent fréquenter l'église de Saint-Martin qui se trouve passablement éloignée particulièrement l'hiver. Le 13 février 1865, une requête est présentée à l'Évêque le priant de créer une nouvelle paroisse qui inclurait tout le nord-ouest de l'île Jésus. Toutefois, les résidents de la Grande-Côte Ste-Rose s'opposent au projet. Ils supportent financièrement la troisième église de Sainte-Rose construite en 1852 et que plusieurs d'entre eux fréquentent l'église de Saint-Eustache située beaucoup plus près que celle projetée à Sainte-Dorothée. On s'entend alors pour exclure du territoire ces opposants et le 13 juin 1869 se tient une assemblée publique des futurs paroissiens. En attendant la construction de l'église, on ouvre une chapelle dans la maison que l'on voit sur cette photo.

Elle servait également de presbytère pour loger le curé Lemonde. Le deuxième presbytère fut construit en 1905.

Le 22 juin 1870, on désigne Félix Charron, Joseph Gravel, Louis Laurin, Léon Seers et François Gauthier comme personnes responsables de faire construire l'église, la sacristie, le presbytère et les autres bâtisses curiales et de collecter et percevoir les souscriptions. Les travaux débutent en 1871 et ne se terminent qu'en 1881. Cependant on utilise l'église depuis 1873 malgré de nombreux inconvénients.

Le premier mariage à Sainte-Dorothée fut celui de Thomas Gravel avec Josephine Cousineau. Au début, les services religieux avaient lieu dans une petite chapelle. Puis, en mai 1870, l'évêché autorise la construction de l'église. L'architecte Victor Bourgeault dresse les plans et la construction est confiée à Narcisse Prévost, un maçon de Sainte-Geneviève de l'île Bizard. Le 12 septembre 1873, les curés Lemonde et Dubé de St-Martin bénissent les cloches. Il faut patienter une vingtaine d'années, jusqu'en octobre 1894, pour que l'église soit complètement terminée.

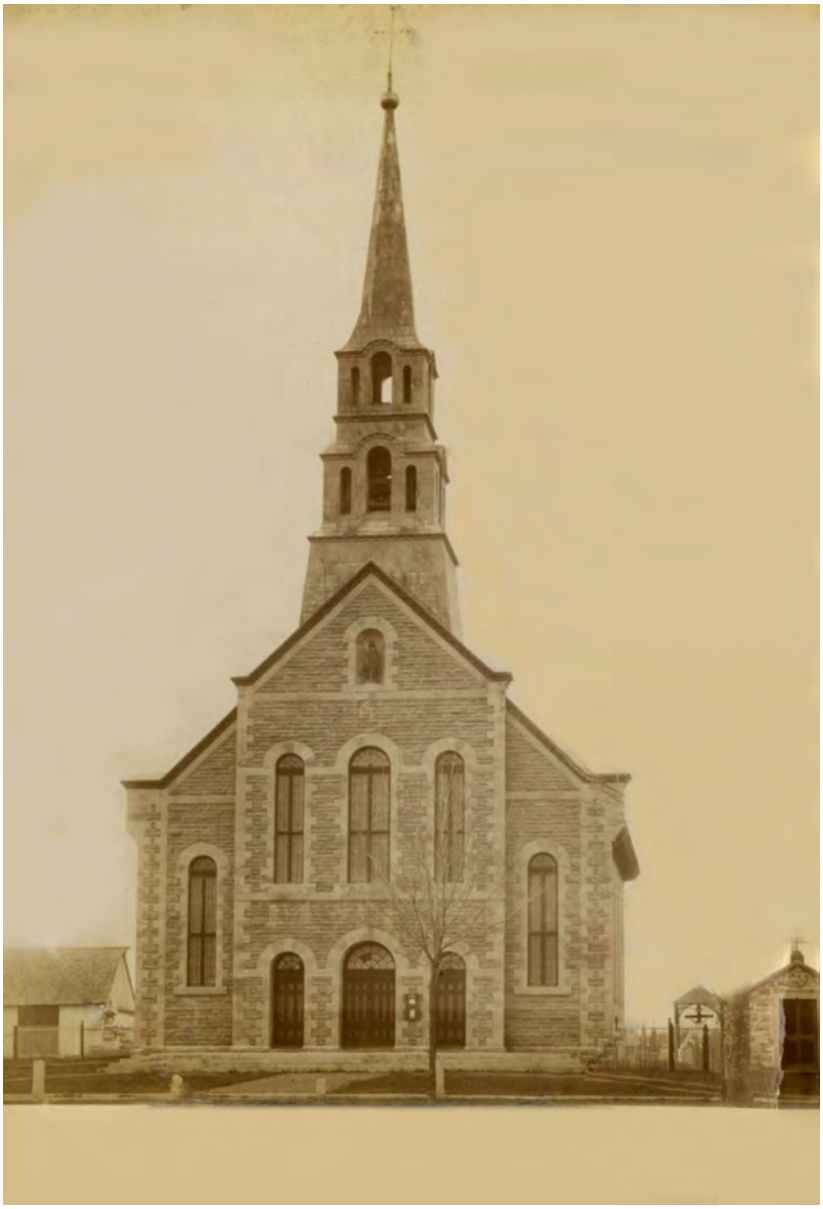

Voici la liste des curés de la paroisse de Ste-Dorothée :
1. Jean-Baptiste Lemonde 1869 à 1888;
2. Joseph-Adalbert Brault 1888 à 1893;
3. Joseph Giguère 1893 à 1896

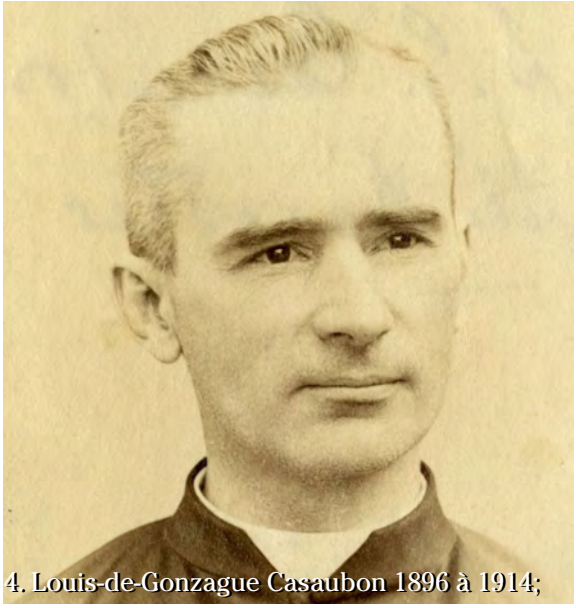
4. Louis-de-Gonzague Casaubon 1896 à 1914;

5. Albert Dufour 1914 ;

6. Louis-Narcisse Laporte 1914 à 1928;

7. Israel Lachapelle 1928 à 1930
8. Arthur Deschênes 1930 à 1934;
9. Alexis-Omer Fleury 1934 à 1935;
10. Hector Quesnel 1935 à 1946;
11. Philippe Labelle 1946 à 1950;
12. J. Hector Bonin 1950 à 1952;
13. Florent Fortin 1952 à 1967;
14. Zoël Trottier 1967 à 1969;
15. Gérald Guenette 1969 à 1994;
16. Roland Drainville 1994 à 2004;
17. Jacques Gilson 2004;

Création de la Municipalité de paroisse Sainte-Dorothée

En créant une nouvelle paroisse, il fallait obligatoirement créer une corporation municipale. Ainsi, le 9 août 1869 marque la naissance de cet événement. Les réunions se tiennent chez Louis Laurin à qui on accorde une allocation de 6 $ par an.

Le 21 octobre 1869, les résidents élisent Marcel Laurin comme premier maire et les conseillers suivants : Louis Cousineau, Jules Bergeron, Séraphin Rocan, Martin Bergeron et Joseph Bergeron. C'est le notaire Léon Sauriol de Saint-Martin qui agit comme premier secrétaire. Voici la liste des maires de Sainte-Dorothée :

Marcel Laurin de 1869 à 1871; de 1875 à 1878;
Casimir Valiquette de 1872 à 1874; de 1882 à 1884
Thomas Laurin de 1879 à 1881;
Anselme Lecavalier de 1885 à 1886;
Félix Lacroix, 1887;
Narcisse Brisebois, 1888; de 1893 à 1902
Adolphe Pesant de 1889 à 1892;
Alexandre Lecavalier , 1892;
Adélard Lecavalier de 1897 à 1899;
Joseph Couvrette de 1900 à 1902;
Philias Lecavalier , 1903;
Alphonse Lecavalier de 1904 à 1905;
Philias Nadon de 1906 à 1907;
Alphonse Couvrette de 1908 à 1913;
Séraphin Taillefer, 1914;
Adrien Pesant, 1915;
(la liste de 1916 à 1930 paraîtra dans le prochain numéro)
Alphonse Crevier de 1931 à 1947;
Honoré Martineau de 1947 à 1951;
Josaphat Demers de 1951 à 1959;
Joseph.Alphonse. Couvrette de 1959 à 1962;
Roger Vaillancourt de 1962 à 1965

Dès sa première réunion, le Conseil de la municipalité de paroisse découpe le territoire en cinq parties :

1. Côte du bord-de-l'eau depuis l'extrémité nord jusqu'à la maison d'école y compris la Montée Gravelle;
2. Le reste de la Côte du bord-de-l'eau;
3. Tout le rang de l'Église;
4. La partie de la Côte Saint-Antoine en prenant à l'est et montant jusqu'à la terre de Michel Saint-Louis, y compris la Montée Paquette;
5. Le reste de la Côte Saint-Antoine avec la Montée Labrie sur le territoire de Sainte-Dorothée.

En octobre 1869, une motion est présentée au Conseil pour ouvrir une montée qui permettrait de communiquer de la Côte Saint-Antoine à la chapelle. Cette route fut ouverte en 1870 et elle portait le nom de « Montée neuve » et « Montée Lachapelle ».

En 1869, la principale source de revenu des fermiers de Sainte-Dorothée repose principalement sur l'industrie laitière. Philias Laurin tenait une fromagerie et il existait une beurrerie. Quelques fermiers cultivaient des fruits et des légumes. Mais leur nombre croissait à chaque année. Ainsi, en 1895, ils formèrent une coopérative pour construire une fabrique de conserve de tomates sous la marque « Fleur de lys ». Cet établissement se trouvait dans les environs de la rue Renaud connue à l'époque par le terme « rue de la Manufacture ». Cette usine de transformation fonctionnait avec l'aide d'une dynamo qui fournissait le courant à deux grosses bouilloires. En 1906, la municipalité de paroisse accorde à *The Ste-Dorothée Canning* une exemption de taxes pour une durée de dix ans. La conserverie fonctionnait du mois d'août jusqu'en novembre, donnant du travail à 140 employés. En 1912, une entreprise ontarienne, la Compagnie Dominion Canners, l'acheta et l'opéra jusqu'en 1933. Cette compagnie fut intégrée à Del Monte en 1958.

L'entretien des chemins l'été et l'hiver est une préoccupation constante. Le procès-verbal de novembre 1869 nous apprend qu'un chemin de glace existait l'hiver entre Sainte-Dorothée et la paroisse Sainte-Geneviève de l'île Bizard. Elle se trouvait vis-à-vis la propriété de Louis Laurin.

Le 1er Juin 1874, le Conseil est préoccupé par les incendies. Les élus passent la résolution suivante :

« Pour prévenir autant que possible les incendies qui sont assez fréquentes, il est résolu que toute personne ayant un tuyau passant à travers une maison ou une bâtisse et servant de cheminée, soit obligée dans un délai de huit jours, après le premier avis public, soit obligé d'avoir les dits tuyaux qui dépassent d'au moins trois pieds le toit de toute couverture de maison ou de bâtisse sous peine d'une amende de pas moins d'une piastre, vingt-quatre heures après le dit délai expiré et de plus, toute personne ayant des tuyaux comme mentionnés plus haut, soit obligé d'ici le premier octobre prochain d'avoir les dits tuyaux remplacés par des cheminées. »

Dès 1885, la municipalité procède à la macadamisation de ses routes avec l'aide des propriétaires fonciers tenus de fournir homme, cheval, voiture et outils au prorata de leurs habitations. Ils devaient également installer des trottoirs de bois dans le village. On voit sur la photo ci-contre, les trottoirs de bois installés le long de la rue de l'Église à Saint-Martin.

On voit les membres la famille Gohier posant devant leur maison qui se trouverait aujourd'hui sur le coin sud-ouest de l'intersection du boulevard Saint-Martin et de la rue Gratton.

Le 28 février 1885, un contrôleur de train en provenance de Chicago est admis à l'Hôtel-Dieu de Montréal. Il est atteint de la variole et les sœurs hospitalières le mettent en quarantaine. Malgré cette précaution la maladie se répand très vite et cause le décès de 3259 personnes à Montréal et sa banlieue. Pour traiter cette grave épidémie nommée aussi « picotte », le Conseil de la municipalité de paroisse de Sainte-Dorothée désigne Grégoire Gravel et Zéphérin Bastien comme officier de santé sous la supervision du docteur Amédé Gaboury de Saint-Martin.

Suite dans l'Envol de juin 2018

Découpez ici

ASSOCIATION DES EMPLOYÉS RETRAITÉS DE LA VILLE DE LAVAL

AVIS DE CHANGEMENT D'ADRESSE

Nom : _____ No. d'employé : _____

NOUVELLE ADRESSE :

Adresse : _____ Tél. : (_____) _____ - _____

_____

ADRESSE COURRIEL : _____ Date : _____

Signature : _____

FAIRE PARVENIR À :
L'Association des employés retraités de Ville de Laval
3235, Saint-Martin Est, bureau 214
Laval (Québec) H7E 5G8
Courriel : aervl@videotron.ca

De plus, vous devez faire parvenir vos changements au comité de retraite :
Comité de retraite du régime de retraite des employés de la Ville de Laval
3310 des Châteaux,
Laval, Québec H7V 0B8

Chronique vinicole

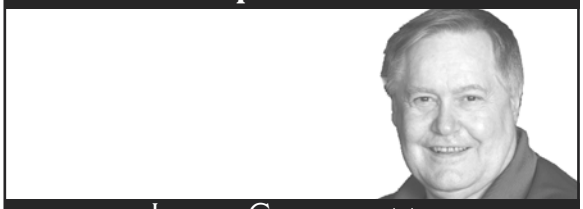

Jean Couvrette

Depuis plus de 30 ans, notre collègue Jean Couvrette a comme passion le vin. Il est président et fondateur du Club des Amis du vin de Laval depuis 2003.

Un peu de tout pour l'arrivée du printemps

À l'aube du printemps, pour cette nouvelle chronique en compagnie de mon comité de dégustation nous avons goûté 10 vins, soit 2 mousseaux, 3 blancs et 5 rouges.

Maintenant place à la dégustation!

Mousseux

Relax Bubbles – Allemagne
(13,95 $ - Code SAQ : 13466926)
Cépages : majoritairement Riesling, Pinot blanc auxerrois ; alcool 11 % ; taux de sucre 21 g/L ; région Mosel.
Notes de dégustation : Couleur dorée ; arômes de fruits frais à chair blanche ; en bouche goût de pomme et un peu de poire, bulles ultra fines, beaucoup de fraîcheur, vin digeste.
Très bon rapport qualité/prix ; servir à 8 degrés C, idéal pour l'apéro.

Voga Spumante – Italie
(vin mousseux rosé)
(17,75 $ - Code SAQ : 13366482)
Cépage : 100 % Pinot Grigio ; alcool 11 % ; taux de sucre 15 g/L ; région Vénétie, appellation Veneto.
Notes de dégustation : Couleur rose corail ; arômes délicats de petits fruits des champs ; en bouche beaucoup de fraîcheur, douce acidité, bulles fines et persistantes, bon goût de petits fruits rouges.
Bon rosé mousseux ; servir à 8 degrés C, avec des canapés aux crevettes, crabe des neiges.

Blancs

Dreamfish 2016 - Roumanie
(12,30 $ - Code SAQ : 12462587)
Cépages : 100 % Sauvignon blanc ; alcool 12,5 % ; taux de sucre 12,5 g/L ; région Transylvanie/Banat.
Notes de dégustation : Couleur jaune pâle ; arômes soupçon de poire, très floral, beaucoup de fraîcheur, vin équilibré entre l'acidité et le fruit, très beau nez ; en bouche vin avec de la douceur, vin sec avec une petite pointe de sucrosité, du gras, beaux fruits blancs.
Servir à 10 degrés C, avec des sushis, des cuisses de grenouilles, un poisson blanc.

Kamocsay Akos 2015 - Hongrie
(17,75 $ - Code SAQ : 13476286)
Cépage : 60 % Harslevelu, 25 % Chenin blanc et 15 % Chardonnay ; alcool 12,5 % ; taux de sucre 3,5 g/L.
Notes de dégustation : Couleur or dorée ; arômes fruits exotiques, miel ; en bouche la mangue, miel, zeste de citron, lime, vin beurré, vin sec, mais très fruité, acidité rafraichissante.
Très beau vin ; servir à 11 degrés C, avec des sushis, un poisson blanc en sauce au beurre, un ceviche de crevettes, crabe, homard thermidor.

Burg Ravensburg 2015 - Allemagne
(20,30 $ - Code SAQ : 13453762)
Cépages : 100 % Riesling ; alcool 12,5 % ; vin Bio ; taux de sucre 7,3 g/L ; région Vallée du Rhin, appellation Baden.
Notes de dégustation : Couleur or dorée ; arômes hydrocarbure, agrumes ; en bouche vin sec, bon goût de citron frais, très belle acidité, bonne longueur.
Amateur de Riesling, vous allez aimer beaucoup ce vin sec et droit.
Servir à 11 degrés C, avec des fruits de mer, feuilleté d'escargots, avocat au crabe, homard.

Rouges

Doudet Naudin 2016 - France
(15,10 $ - Code SAQ : 12898823)
Cépage : 100 % Pinot noir ; alcool 12,5 % ; taux de sucre 6,4 g/L.
Élevage 10 mois en fût de chêne de 2e vin.
Notes de dégustation : couleur rubis intense ; arômes boisés fins, fruits rouges ; en bouche vin qui a de la matière, cerises sauvages, cassis, belle longueur, tanins fins.
Vin qui vous en donne pour votre argent, servir à 15 degrés C, mettre en carafe 20 minutes, servir avec un bœuf bourguignon, des cailles farcies, un confit de canard, de la pintade.

Lalande Bellevue - France
(13,60 $ - Code SAQ : 624304)
Cépages : 100 % Merlot ; alcool 12,5 % ; taux de sucre 2,3 g/L ; région Bordeaux, appellation Côtes de Blaye.
Notes de dégustation : couleur rubis ; arômes cassis, framboise, cerises, beaux tanins ; en bouche beaucoup de mâche en rétro olfaction, cerises sauvages, bonne longueur.
Servir à 16 degrés C, mettre en carafe 30 minutes, servir un rôti de bœuf, un carré d'agneau rosé, de la dinde farcie, une brochette de bœuf.

Vieux Château Renaissance - France
(13,35 $ - Code SAQ : 46953)
Cépages : 80 % Merlot, 15 % Cabernet sauvignon et 5 % Cabernet franc ; alcool 13,5 % ; taux de sucre 2,1 g/L ; région Bordeaux, situé au cœur de l'Entre Deux Mers 2015.
Notes de dégustation : couleur rouge cerise ; arômes de cassis, prune ; en bouche beaucoup de fruits noirs et rouges, fraise, framboise, cassis, bonne longueur, vin équilibré avec une belle matière.
Bon vin de tous les jours, servir à 16 degrés C, mettre en carafe 20 minutes, servir avec un filet mignon de porc, du poulet rôti.

Château des Places 2014 - France
(25,70 $ - Code SAQ : 13475005)
Cépage : 55 % Merlot et 45 % Cabernet sauvignon ; alcool 13,5 % ; taux de sucre 3,0 g/L ; région Bordeaux, appellation Graves.
Coup de cœur du Guide Hachette, élevé en barrique de chêne pendant 12 mois, peut vieillir de 8 à 10 ans. Un coup de cœur personnel pour ce beau vin.
Notes de dégustation : couleur rouge foncé, vin finement boisé ; arômes de très beaux fruits frais, cassis, beaucoup de fraîcheur ; en bouche des fruits qui vous en mettent plein le palais, vin avec une belle persistance, tanins fins.

Servir à 16 degrés C, mettre en carafe 30 minutes, servir un confit de canard accompagné de fettucine, une bavette de bœuf, un magret de canard rosé.

Le Dada de Rouillac 2015 – France
(32,75 $ - Code SAQ : 13479305)
Cépages : 65 % Merlot et 35 % Cabernet sauvignon ; alcool 13 % ; taux de sucre 1,6 g/L ; région Bordeaux, appellation Pessac-Léognan.
Le Dada est le 2e vin du Château Rouillac commenté dans cette chronique en décembre dernier.
Notes de dégustation : élevé 12 mois en fût de chêne, couleur rouge cerise ; arômes de moka-café, fruits rouges, fraise, cerise compotée ; en bouche vin soyeux, goûteux, fruits frais, velouté, équilibré en rétro olfaction, petits fruits rouges des champs, très beaux tanins.
Servir à 16 degrés C, mettre en carafe 40 minutes, servir avec un rôti de bœuf saignant, des cailles, du faisan, une brochette de filet de bœuf.

Voilà qui termine cette belle dégustation.

Un gros merci aux membres de mon comité de dégustation avec qui j'ai eu beaucoup de plaisir à goûter les vins que je viens de vous présenter, ainsi qu'aux agences Bénédictus, Divin Paradis et Vinatovin pour leur collaboration.

À la prochaine !

Note : Vous avez des questions pour notre chroniqueur, vous pouvez les acheminer par courriel à : aervl@videotron.ca, à l'attention de Jean Couvrette.

LA MAISON DES Discothèques Mobiles INC.

NOCE • ANNIVERSAIRE • PARTY DE BUREAU • SONO
EXCELLENT RAPPORT QUALITÉ / PRIX
Tél. 450-625-2832 Ligne sans frais 1-877-625-2832
www.mdmi.ca mdmi78@videotron.ca

René Charbonneau - Employé retraité de Ville de Laval

Aux membres de l'AERVL

GPL assurance vous offre un programme d'assurance automobile et habitation, comprenant gratuitement le programme d'assistance ALADIN.

Voici quelques inclusions de ce programme :

- L'assistance juridique par téléphone (pour vos questions d'ordre légal)
- L'assistance téléphonique pour le support émotif (lorsque vous traversez une période difficile)
- L'assistance à domicile (soins infirmiers, aide ménagère, répit aux proches aidants)
- Le référencement de fournisseurs fiables, en plus de rabais avantageux

De plus, bénéficiez d'avantages additionnels si vous assurez votre habitation ET votre automobile
- L'assistance routière et l'assistance conseils automobiles
- La planification de voyage

Appelez-nous pour une soumission sans obligation en mentionnant que vous faites partie de l'AERVL dès aujourd'hui au 450-978-4446.

GPL
RISQUE ET ASSURANCE

TRAVERSER L'ÉPREUVE DU DEUIL
Une aide individuelle
ou
un groupe de soutien
aux personnes vivant un deuil.
CAP VIE
367, boul Ste-Rose, Laval,Qc, H7L 1N3
TEL: 450-625-3083
www.cap-vie.org
@capvieorg

INSCRIVEZ-VOUS MAINTENANT!
Camp de jour / Camp 3 ou 6 jours
Camp robotique / Camp parents-enfants
COSMODOME
2150, autoroute des Laurentides, Laval H7T 2T8 | 450 978-3600 | www.cosmodome.org

ALBI LE GÉANT .COM

AVANTAGE
À TOUS LES MEMBRES

LAVAL
Association des employés retraités de la Ville de Laval

OBTENEZ VOTRE CARTE-CADEAU DE 500$

VALIDE À L'ACHAT OU À LA LOCATION D'UN VÉHICULE DANS L'UNE DE NOS CONCESSIONS.

Mazda - Kia - Ford - Lincoln - Hyundai - Chrysler - Dodge - Jeep - RAM - Fiat - SRT Nissan
Infiniti - Honda - Chevrolet - Buick - GMC - Corvette - Volvo - Genesis - ALBI Occasion

1 855 783 2524
WWW. ALBILEGEANT.COM/500

ON VOUS ATTEND !

On vous attend !

DE L'ÉNERGIE À REVENDRE !

Place des aînés

Centre socioculturel
et sportif pour les 50 +

435, boulevard Curé-Labelle (Sud), Laval (Québec) H7V 2S8

450 978-5555

Pour plus de renseignement sur nos cours, visitez notre site web placedesaines.org

Session printemps : Début 9 avril 2018
Inscription à partir du 19 mars

Place des aînés offre aux membres de l'AERVL **un rabais de 15 $** pour l'adhésion d'un nouveau membre à PDA.
Présentation de la carte de membre de l'AERVL obligatoire.

Ce rabais n'est pas transférable.

Activités physiques : Préparation physique pour le golf en passant par le vélo spinning et le conditionnement physique…

Activités spécifiques : De santé du dos à exercices assis/debout en passant par action poids santé…

Arts et culture : De l'aquarelle à la décoration en passant par la sculpture…

Danse et musique : De la guitare à la zumba en passant par tous les styles de danses (folklorique, en ligne, jazz, sociale, country)

Informatiques : Tablette et téléphone intelligent

Jeux : Ligue d'improvisation, bridge, billard, ligue de pickleball…

Zen : De la méditation aux étirements en passant par le yoga et le tai-chi…

Salle de musculation : Forfaits au choix, 1, 3, 6 ou 12 mois. Aussi disponible, abonnement à la carte.

De plus, nous vous offrons :
Sorties culturelles, sorties plein air, conférences, voyages.
De tout pour tous au même endroit!

Pour information, communiquez avec le Service à la clientèle
450 978-5555 poste 15

NOUVEAUX COURS

- Décoration intérieure
- Action poid santé
- Art thérapie

Bienvenue aux préretraités et nouveaux retraités

VENEZ AVEC NOUS À HAWAÏ! - CARNIVAL LEGEND

Groupe accompagné par Stéphane Bruyère

TARIFS

Cabine avec balcon vue 100% non obstruée: 3799$/pers

INCLUS

La croisière en occupation double

Les vols de Montréal

Les transferts

1 nuit à Vancouver

Tour de ville de Vancouver

2 nuits à Honolulu

Visite de Pearl Harbor

Toutes les taxes et les frais de port ainsi que les fonds d'indemnisation des clients des agences de voyages du Québec

NON INCLUS

Les excursions, les assurances voyage, les frais d'enregistrement des valises et de présélection de sièges pour les vols, les repas à l'extérieur du navire et les dépenses personnelles.

Minimum de 20 personnes requises pour que ce groupe ait lieu.

DATE	ENDROIT	DATE	ENDROIT
12 sept	Départ et Vancouver	**21 sept**	Kona
13 sept	Embarquement	**22 sept**	Kauai
14-18 sept	Jours en mer	**23 sept**	Honolulu, Waikiki
19 sept	Maui	**24-25 sept**	Honolulu
20 sept	Hilo	**26 sept**	Retour à Montréal

CONTACTEZ STÉPHANE

450-680-221 ext 3

1-866-680-2221 ext 3

sbruyere@croisierespourtous.com

DÉTENTEUR PERMIS DU QUÉBEC

Les tarifs et la disponibilité sont sujets à changement sans préavis avant une réservation en bonne et due forme. Les hôtels et les excursions proposés peuvent aussi varier selon les disponibilités. Itinéraire sujet à changement.

PROGRAMME PRIVILÈGES GROUPE EXCLUSIF

GPL assurance offre aux membres de l'**association des employés retraités de la ville de Laval**, un programme très avantageux pour les **assurances automobile et habitation**.

- 10 % à 20 % de rabais sur vos primes d'assurance automobile et habitation
- Possibilité de franchises à 0 $
- Accumulation de Milles de récompense AIR MILES
- Assurance-voyage à prix compétitif
- Accès au site de rabais GPL privilège
- Et beaucoup plus !

GPL
RISQUE ET ASSURANCE

Si vous désirez obtenir une soumission, contactez notre équipe dès maintenant.
Vous pourriez économiser en plus de bonifier vos protections d'assurance.

RSA

450 978-4446 | gplassurance.com

Tennis 13 Fitness

JOHANNE FORTIN
Responsable / Développement des affaires
johanne.fortin@tennis13.com

tennis13.ca | 1013, Autoroute 13, Laval (Québec) H7W 4V3
T 450 687-9913 poste 224 | F 450 687-1763

Desjardins
Caisse des employés de Ville de Laval

Richard Lauzon, Pl. fin.
Planificateur financier

4210, rue Garand
Laval (Québec)
H7L 5Z6

Planificateur financier et représentant en épargne collective pour Desjardins Cabinet de services financiers inc.

450 975-8583, poste 229
Télécopieur : 450 975-8591
richard.j.lauzon@desjardins.com

Wilfrid PASTA BAR
Restaurant - Trateur

1974, boul. Le Corbusier
Laval • Québec • H7S 2K1

Tél.: 450.973.9131
info@wilfridpastabar.com
www.wilfridpastabar.com

JMA Diagnostics.

Tests sanguins et d'urine
Électrocardiogramme (ECG)
Holter & MAPA
Laval et Rive-Nord: 450 622-4556
Montréal et les environs: 514 370-8556