L'ENVOL

BULLETIN D'INFORMATION
Hiver 2023 - 2024

ASSOCIATION DES EMPLOYÉS RETRAITÉS DE LA VILLE DE LAVAL

Crédits photo : Agence des Pères Noël professionnels du Québec

Fiers de notre passé et forts de notre expérience

Mot du président

Jean-Guy Lagacé

Chers collègues retraités

L'année 2023 s'achève et votre association s'apprête à entamer 2024 du bon pied. Tout d'abord pour terminer 2023, nous organisons un souper de Noël au début décembre chez notre partenaire Wilfrid Pasta Bar. Le succès de cet événement nous porte à croire qu'il en sera un annuel.

Pour l'an prochain, nous prévoyons reconduire nos activités régulières, soit le badminton, le pickleball, la cabane à sucre, le Tournoi de golf annuel, le rassemblement de VR et le pique-nique. La réussite de ces activités est étroitement liée à votre participation. Nous vous encourageons à nous faire parvenir vos suggestions d'activités, nous serons heureux de vous accompagner et vous supporter dans vos démarches. Nous sommes ouverts aux propositions d'activités de toutes sortes.

Nos partenaires qui nous soutiennent tout au long de l'année méritent vos encouragements. La Caisse des employés de Ville de Laval, les Complexes funéraires Yves Légaré, Axion 50+, GPL Gallagher assurances, JMA Diagnostics, Iris le groupe visuel, la Clinique auditive Bougie, L'Étude notariale des Moulins et Wilfrid Pasta Bar, sans oublier nos chroniqueurs de l'Envol

En ce qui concerne le dossier de la loi 15, nous sommes en attente d'une réponse de la Cour Suprême concernant notre cause. Le dossier est à suivre et dès que nous aurons des nouvelles nous vous informerons par infolettre et sur notre site internet (aervl.com).

N'oubliez pas de visiter notre nouveau site Internet (aervl.com) vous en serez ravi. Dans le même ordre d'idées, nous vous demandons de prendre note de notre nouvelle adresse courriel : info@aervl.com. Depuis quelques semaines, nous vous informons avec un cyberbulletin. Cet outil courriel nous permet de vous communiquer des informations pertinentes et importantes via notre Cyber Info.

Lors de l'assemblée générale annuelle, deux nouvelles personnes ont accepté de se joindre au conseil d'administration de l'AERVL, il s'agit de Carole Grant et de Gilles Gauthier. Nous les remercions et nous leur souhaitons la bienvenue. Puis en terminant, nous tenons à remercier Richard Couture pour les années passées au conseil d'administration de l'association. Il a été une personne importante dans l'organisation d'activités. Merci beaucoup Richard.

Votre conseil d'administration vous souhaite un très joyeux Noël et une bonne et heureuse année en santé pour 2024.

Bonne lecture !

Pour nous rejoindre : info@aervl.com ou (450) 661-3394.

Votre adresse courriel, comme tous les renseignements personnels qui vous concernent, est conservée de façon sécuritaire. Votre adresse courriel sera utilisée exclusivement par l'AERVL, afin de communiquer avec vous. Rappel : vous pouvez vous désabonner en tout temps.

P.S. Nous vous demandons de nous informer de tout changement d'adresse le plus rapidement possible, afin de ne pas briser le lien de contact. Il ne faut pas oublier également d'aviser le Régime des rentes de la Ville de Laval. Le formulaire est disponible sur notre site Internet au aervl.com/ et dans l'Envol.

Vous avez des questions pour nos chroniqueurs, faites-les parvenir par courriel : info@aervl.com ou par courrier : 3235, boul. Saint-Martin Est, Laval, H7E 5G8 ou par téléphone au 450 661-3394. Nous nous ferons un plaisir de transmettre vos questions à nos chroniqueurs.

Axion 50 plus

Carrefour socioculturel et sportif

Vous souhaite de joyeuses fêtes !

Session d'hiver 2024

du 8 janvier au 28 mars

préinscriptions le 4 décembre

inscriptions pour tous le 11 décembre

www.axion50plus.org

Carrefour socioculturel et sportif pour les 50 ans et plus.
435 boul. Curé-Labelle Sud, Laval, H7V 2S8, QC
Tél. : 450 978 5555 poste 2

CHRONIQUE

ÉTUDE NOTARIALE DES MOULINS

LE NOTAIRE, votre allié en matière de prévention

Les notaires de l'étude notariale des Moulins : avec vous lorsque ça compte

Le notaire intervient lors d'événements heureux et moins heureux. Nous le consultons pour prendre conseil ou officialiser certaines transactions qui requièrent un timbre légal. Peu importe les situations qui lui sont présentées, le notaire se voit attribuer deux rôles pour lesquels il a été formé et préparé : officier public et juriste de l'entente.

Me Stéphanie Olney-Lessard, notaire

L'Étude notariale des Moulins connaît son succès de l'union des forces de deux amis passionnés de droit qui avaient pour projet d'ouvrir un cabinet de notaires à dimension humaine. Engagés et expérimentés, Mes Stéphanie Olney-Lessard et Jonathan Hudon répondent aux besoins d'une large clientèle qui recherche des professionnels faisant preuve d'écoute, de compréhension et d'un accompagnement de grande qualité dans la planification de mariage, la prévision de l'inaptitude, la gestion d'une entreprise, l'achat d'une propriété et le règlement d'une succession.

En tant qu'officiers publics, Mes Olney-Lessard et Hudon, ce premier rôle attribué par l'État, leur confèrent des responsabilités de premier ordre telles que la rédaction d'actes authentiques, c'est-à-dire qu'ils disposent d'un haut degré de fiabilité et donc, seraient plus difficiles à contester en cour. En tant que juristes de l'entente, ils s'assurent que toutes les parties comprennent bien les effets des documents qu'elles signent et qu'elles sont en accord avec ses contenus. Le notaire rédige les conventions juridiques avec précision et clarté pour éviter tout problèmes d'interprétation.

Une approche client de grande valeur

Mes Olney-Lessard et Hudon se font un devoir au quotidien d'assurer à leurs clients un accompagnement d'exception à chaque étape importante de leur vie où ils devront faire appel à leurs services.

Me Jonathan Hudon, notaire

Reposant sur des valeurs, qui sont en cohérence avec leurs propres règles de conduite et sur leurs obligations professionnelles, Mes Olney-Lessard et Hudon sont à l'écoute pour connaître les enjeux et préoccupations, présentent les meilleures options, guident dans la prise de décisions éclairées lors des transactions majeures.

Leurs nombreuses expériences, expertises et formations font de ce duo de grande valeur vos conseillers juridiques par excellence pour vous accompagner dans vos dossiers. Me Stéphanie Olney-Lessard s'investit dans sa passion pour le droit familial, la protection des personnes (procédures non contentieuses, célébration de mariage), le droit des successions (et des testaments), et le droit immobilier et Me Jonathan Hudon se concentre, pour sa part, sur les dossiers liés principalement sur le droit des affaires et le droit immobilier.

N'hésitez pas à contacter : (579) 979-8727

info@notairedesmoulins.com /

www.notairesdesmoulins.com.

ÉTUDE NOTARIALE
des moulins

Arrivées - Départs

Bienvenue

Claude Gagné, pompier
Luc Paquette, direction
Stéphane Paré, cadre

Décès

Pierre Boisvert, policier
René Laforest, policier
Donat Levac, policier
Marcel Marleau, employé de bureau
Michel Santenne, employé de bureau

L'ENVOL

Publié par l'Association des employés retraités de la Ville de Laval

Téléphone : (450) 661-3394
3235, boul. Saint-Martin Est, Laval, QC H7E 5G8
Courriel : info@aervl.com

http://www.aervl.com

Gilles Creamer honoré par Tennis-Laval

Le 15 septembre dernier, Tennis Laval a rendu hommage à l'ex-collègue Gilles Creamer pour l'ensemble de son implication sur la scène du tennis lavallois et sur la scène provinciale. Lors d'une cérémonie qui s'est déroulée au parc Couvrette, le président de Tennis Laval, Jean-Pierre Tessier, a annoncé que le court # 3 du Centre de tennis Couvrette porterait désormais le nom de « Court Gilles Creamer ».

Un bel honneur pour ce retraité du Service de la vie communautaire, de la culture et des communications qui entre autres a été responsable de la Ligue de tennis Gilles Creamer pendant plus d'une quarantaine d'années et qui aujourd'hui est membre honoraire de Tennis Laval après avoir occupé la fonction de président de cet organisme lavallois.

Plusieurs personnalités du monde du tennis ont participé à cet événement.
Félicitations à Gilles Creamer pour cet honneur pleinement mérité!
Source photos : https://www.facebook.com/TennisLaval

Un défi de retraite passionnant

Confectionner l'éventail généalogique familial

Pratiquée par plus de 100 000 passionnés.es au Québec, la généalogie — cette science qui a pour objet la connaissance des ancêtres et de leur apparentement — permet de mieux connaître ses origines et son histoire de famille. Or, la confection de son éventail généalogique familial constitue une expérience enrichissante et gratifiante tout en développant un sentiment d'attachement profond envers ses aïeuls. Lorsque complété sur 10 générations, l'éventail compte 512 unions et 1024 individus et remonte aux premiers pionniers et pionnières établise.es en Nouvelle-France. Qui plus est, puisque notre bagage génétique provient autant de notre père que de notre mère, elle offre également l'avantage de concilier l'ascendance maternelle et paternelle. Mais, au-delà des noms, dates et lieux trouvés, cette quête du passé entraîne le chercheur.re à explorer et mieux comprendre les circonstances historiques et sociales vécues par ses prédécesseurs.res, leurs métiers ainsi que les événements auxquels ils ont participé.

Ce défi intellectuel exige de la patience, mais également une bonne dose de persévérance et de curiosité. Chaque nouvelle trouvaille représente une victoire, un morceau du casse-tête qui s'assemble pour former un panorama élargi et plus complet de ses origines.

Se joindre à une société de généalogie constitue sans aucun doute un atout indispensable dans la réussite de ce grand projet personnel. Administrés par des bénévoles dévoués, ces organismes de proximité disposent d'experts et de passionnés prêts à vous soutenir dans vos recherches tout en offrant des ressources spécialisées que sont les bases de données, les centres de documentation et d'archives. Vous y découvrirez également un milieu de vie chaleureux et amical favorable aux échanges et au partage. En outre plusieurs d'entre elles proposent des ateliers de formation et de conférences, pour vous aider à développer vos compétences.

Par ailleurs, la Fédération québécoise des sociétés de généalogie (FQSG), fondée le 15 mars 1984, est un organisme à but non lucratif de regroupement et de représentation de 73 sociétés de généalogie locales et régionales rassemblant près de 15 000 membres. Elle vise la promotion et l'épanouissement de la généalogie au Québec et son rayonnement à l'étranger. Elle agit également en soutien à ses sociétés membres et offre, au grand public, un programme général de formation et de conférences. Son adresse internet est : https://www.federationgenealogie.com/fr/

Je vous invite donc chaleureusement à relever ce grand défi qu'est la confection de votre éventail généalogique familial et à plonger dans la quête de vos ancêtres. N'hésitez pas à rejoindre votre société locale de généalogie dont vous trouverez les coordonnées dans notre carnet des membres : https://www.federationgenealogie.com/fr/carnet-des-membres.

Jeanne Maltais, maître généalogiste agréée et présidente de la Fédération québécoise des sociétés de généalogie (FQSG) est une retraitée du Service de l'informatique.

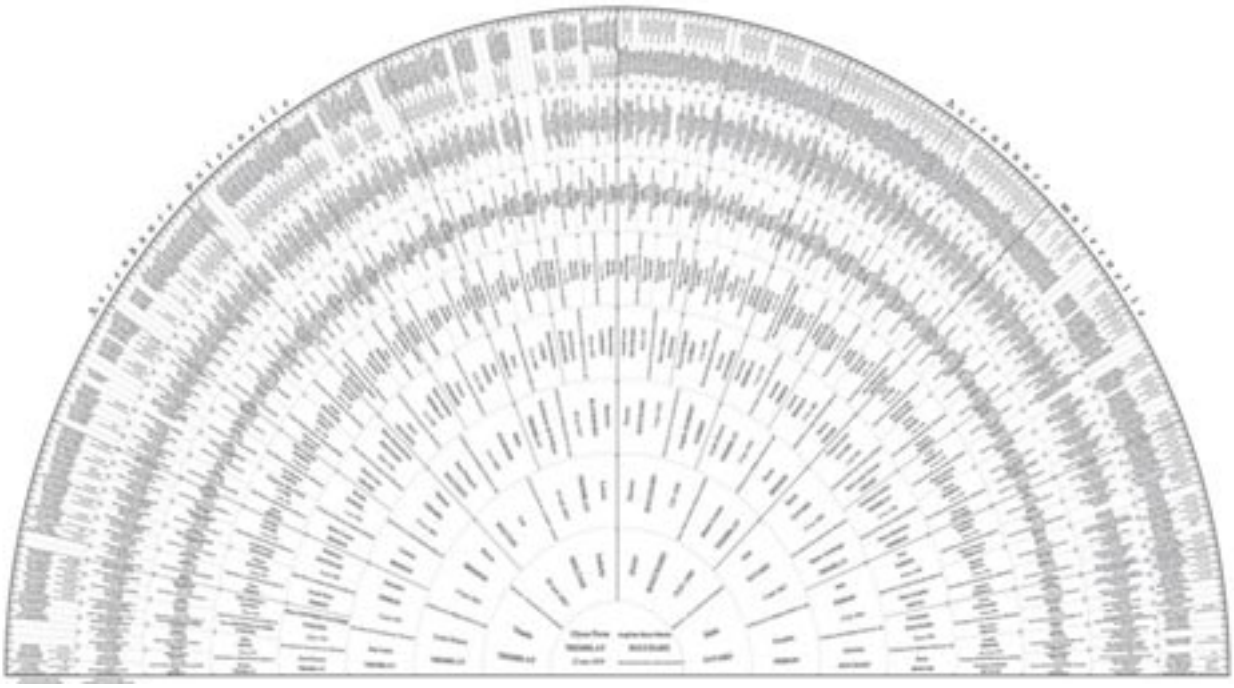

Histoire d'ici

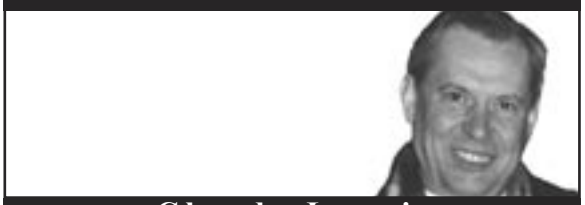

Claude Lavoie

Histoire de Saint-Martin

Préambule

Le collègue retraité, Pierre-René de Cotret, me signale qu'il publie mon soixantième article dans l'Envol. Le temps passe tellement vite. Il y a quinze ans, j'acceptais l'offre de feu Pierre Viau d'écrire une chronique historique dans le bulletin des retraités de Laval. Je ne regrette pas cette décision car la recherche et l'écriture constituent des mesures préventives efficaces contre les effets néfastes du vieillissement notamment la concentration. De plus, mes écrits semblent appréciés par un bon nombre de lecteurs. Dernièrement, Richard Lauzon, directeur de la « Caisse Desjardins des employés de Ville de Laval », me soulignait le plaisir qu'il éprouvait à lire ces histoires et celui de sa mère à qui il communiquait le document. Merci à celles et ceux qui m'encouragent à poursuivre mes recherches.

Introduction

Fondée en 1774, la paroisse de Saint-Martin fut la quatrième paroisse à apparaître sur la carte de l'île Jésus. Cette partie du territoire lavallois fêtera en 2024 son 250e anniversaire de fondation. Il me fait grand plaisir de vous présenter cette histoire car c'est le lieu où mes ancêtres maternels et paternels vécurent. L'histoire de Saint-Martin prendra quelques éditions de l'Envol puisque j'en ai long à dire.

Rappel historique

Si l'île Jésus fut signalée officiellement en 1636, ce n'est qu'en 1702 que fut fondé la première paroisse ; Saint-François-de-Sales. Sous le régime français, une paroisse était à la fois une entité civile et religieuse. Pour être créée, une paroisse devait obtenir l'autorisation de l'intendant et celle de l'évêque. En 1701, la signature du « Traité de la Grande Paix de Montréal » met un terme à la guerre avec les Amérindiens. C'est alors que débute le véritable développement territorial de l'île Jésus laquelle appartenait alors au Séminaire de Québec.

Progressivement les colons s'installent le long de la rive des rivières Jésus (Mille-Îles) et des Prairies et vers 1730, il y a assez de monde pour fonder deux autres paroisses. Cependant, les résidents de Saint-Vincent-de-Paul étaient moins pressés que ceux de Sainte-Rose-de-Lima pour ouvrir leur paroisse. Ils retardèrent l'adoption de la partie religieuse car ils fréquentaient l'église du Sault-au-Récollet grâce à la traverse Sigouin. Mais c'était plus urgent au nord de l'île Jésus. Ces colons fréquentaient l'église de Terrebonne pour obtenir les services religieux car la distance à parcourir pour se rendre à l'église de Saint-François-de-Sales était trop longue. Cette dernière se trouvait alors sur la rive de la rivière des Prairies. Comme l'église de Terrebonne était régulièrement inondée, la Fabrique demanda aux censitaires de l'île Jésus de payer la dîme pour assumer leur part du coût des réparations. Ce n'était pas conforme au plan de développement territorial prévu en 1721 par le Conseil du Roi. L'intendant Gilles Hocquart et probablement le Vicaire Général créèrent en 1740 la paroisse Sainte-Rose-de-Lima. Puis, en 1743, la paroisse de Saint-Vincent-de-Paul ouvrit ses registres religieux à la suite de l'autorisation de Mgr Pontbriand. À ce moment, le territoire de l'île Jésus se divisait en trois parties. Saint-François-de-Sales comprenait toute la pointe est de l'île. Le reste de l'île était divisé en deux paroisses, sur le sens de sa longueur.

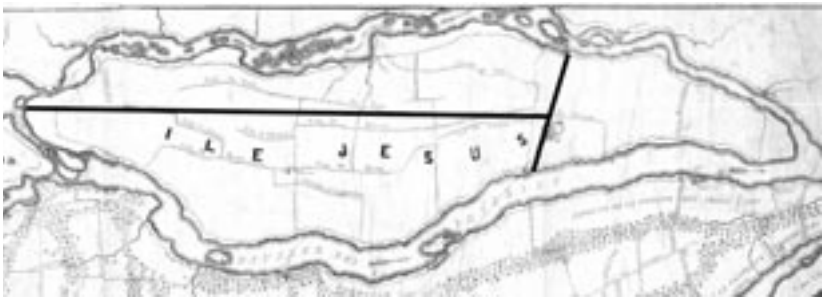

En 1760, la Conquête Britannique change beaucoup de choses dans la colonie française mais le développement territorial de l'île Jésus continue de s'effectuer par les enfants des premiers colons français. La superficie des terres accordées aux colons permet de faire vivre seulement une famille. Aussi, lorsque les fils se marient, ils doivent trouver un autre endroit pour s'installer. Voilà pourquoi les patronymes Labelle, Charbonneau, Archambault, Ouimet et bien d'autres, se retrouvent en grand nombre un peu partout sur l'île Jésus, à Terrebonne, Blainville, Sainte-Thérèse et Saint-Eustache.

À la suite de leur victoire, les Britanniques voulaient assimiler les conquis à leur langue et à leur religion. Cependant la révolte amérindienne menée par Pontiac et le début des troubles dans leurs colonies du Sud, les incite à adopter des mesures plus douces envers les francophones catholiques. Conséquemment, Monseigneur Olivier Briand (1715-1794) entreprend la réorganisation des paroisses catholiques en fonction des besoins grandissants et d'une pénurie de prêtres. Sur l'île Jésus, il fait déménager l'église de Saint-François-de-Sales à son endroit actuel. Également, il souhaite faire reconstruire l'église de Sainte-Rose-de-Lima lourdement endommagée plus à l'ouest. Cependant, plusieurs paroissiens de cet endroit s'opposent farouchement à cette décision de telle sorte que les services religieux sont suspendus pendant douze ans. L'Envol a déjà raconté cette histoire invraisemblable qui donna naissance au sobriquet « Les beignets de Sainte-Rose ».

C'est à la suite de cette impasse que monseigneur Briand ouvrit la paroisse de Saint-Martin et celle de Saint-Eustache.

Qui est saint Martin dans l'histoire religieuse ?

Les paroisses catholiques sont mises sous le patronage d'un saint ou d'une sainte. Ainsi, la paroisse de Saint-François-de-Sales fut nommée ainsi pour honorer Mgr. François Montmorency de Laval. Saint François de Sales (1567-1622) devint également le saint patron des écrivains et des journalistes. La paroisse voisine fut nommée Saint-Vincent-de-Paul car Vincent de Paul (1581-1660) était un grand ami de saint François de sales. Tant qu'à sainte Rose de Lima (1586-1617), il s'agit d'une Péruvienne qui vécut une vie de pénitence qui sans une profonde vie mystique aurait été insupportable. Elle fut canonisée par le pape Clément X le 12 avril 1671 et devint la première sainte des Amériques.

Martin nait en 316, à Savaria, en Panonie (Hongrie) de parents païens. Il passe sa jeunesse à Pavie, au nord-ouest de l'Italie, endroit où son père, un militaire de l'armée romaine, était positionné. À 15 ans, Martin s'enrôle dans la cavalerie et lors d'une mission à Amiens, en France, il partage la moitié de son manteau avec un pauvre. C'est en 337 qu'il eut la révélation de la foi qui l'amène à se convertir au christianisme. À 40 ans, il quitte l'armée et se met au service d'Hilaire, le célèbre évêque de Poitiers. En 371, il devient évêque de Tours (ville située à l'ouest de la France, sur les rives de la Loire) et fonde les premières églises rurales de la Gaule. Il décède le 8 novembre 397 à l'âge de 80 ans.

Si le nom de saint Martin jouit d'une grande popularité partout dans le Monde, on connaît très peu la remarquable histoire de sa vie. Les lecteurs intéressés pourront consulter le site suivant : https://www.communautesaintmartin.org/wp-content/uploads/2016/01/Vita-Martini.pdf

Je vous cite une anecdote sur sa vie : « Un jour, voyant des oiseaux pêcheurs se disputer des poissons, Martin explique à ses disciples que les démons se disputent de la même manière les âmes des chrétiens. Depuis ce moment, ces oiseaux portent le nom de l'évêque ; martins-pêcheurs. »

Plus tard, on attribue son nom à une fête donnée à la fin du cycle agricole annuel et l'usage fit que ce moment devint celui où les censitaires devaient payer leurs cens au seigneur.

Mais le nom de saint Martin est surtout célèbre pour avoir partagé la moitié de son manteau avec un pauvre qui grelottait de froid. Voilà pourquoi je trouve que le nom de ma municipalité et paroisse natale fut bien choisi. Vous lirez dans cette histoire que Saint-Martin coupa plusieurs parties de son territoire pour former les municipalités de Sainte-Dorothée, l'Abord-à-Plouffe, Laval-des-Rapides et Saint-Elzéar ainsi que les paroisses de Saint-Maxime, Sainte-Dorothée. Bon-Pasteur et bien d'autres.

Le territoire de Saint-Martin avant 1774

En ouvrant la Côte Saint-François en 1721, (voir l'image au bas de la page) le Séminaire de Québec amorce le développement des terres situées au centre de l'île Jésus, lesquelles ne possèdent pas d'accès à l'une des deux rivières. Pour se rendre à leur censive, les colons passent sur les terres des autres censitaires. À partir de 1733, on commence à construire des routes pour répondre aux besoins locaux et des seigneuries sises plus au nord dont celle de Terrebonne. Le sentier créé et entretenu par les censitaires de la Côte St-François devient le rang St-François et plus à l'ouest, la Côte St-Martin, le Grand Rang, la rue de l'Église, et plus tard, le boulevard St-Martin. Au début des années 1800 un chemin du Roy permet de faire le tour de l'île Jésus.

Les terres situées au centre de l'île Jésus sont peu attirantes pour les colons car à cette époque l'agriculture se porte surtout sur la culture du blé, de l'orge et d'autres grains. Le sol de ces terres est moins propice pour ces plantes étant plus sablonneux et pierreux. Tant qu'aux terres marécageuses, elles furent mises en culture lorsque les Britanniques introduisirent la pomme de terre.

Tels mes ancêtres Lavoie, plusieurs propriétaires des terres de Saint-Martin habitaient la Côte St-Laurent sur l'île de Montréal. Ils coupaient les arbres sur leur propriété pour combler leur besoin en bois de chauffage ou à le vendre. On disait à l'époque : une terre en bois debout. En 1792, le séminaire agrandit la Côte Saint-Élzéar jusqu'à l'ouest de l'actuel boulevard Labelle où un vaste marécage empêchait la continuité du chemin en ligne droite. Celui-ci fut construit à environ 1 kilomètre plus au sud et porta le nom de Chemin du Petit bois aujourd'hui le boulevard Cléroux.

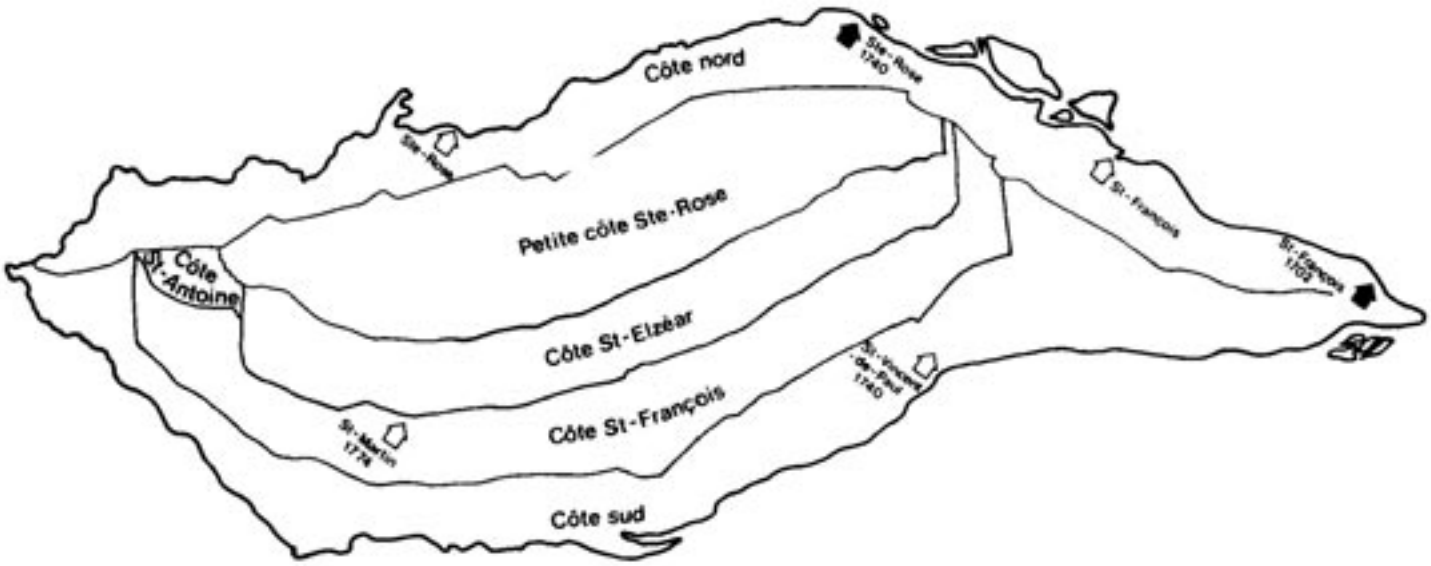

Les côtes et les emplacements des paroisses

Un petit noyau villageois s'était formé à l'intersection du Grand Rang (Saint-Martin) et de la montée Gagnon. Cette montée faisait partie de l'itinéraire des colons de Sainte-Rose qui se rendaient au moulin du Crochet pour faire moudre leurs grain. Le rectangle dans cette image illustre cet itinéraire.

Dans cette carte de 1834, le rang de l'Équerre rejoignait la montée Saint-Aubin (aujourd'hui, la route qui longe l'autoroute 15, à l'est). Puis le voyageur rejoignait la montée Gagnon (boulevard Industriel) jusqu'au Trait-Carré (boulevard du Souvenir) qui rejoignait à l'est la montée du Crochet laquelle menait à l'endroit voulu. À l'époque de ma jeunesse, la montée Saint-Aubin était l'endroit où l'on « essayait nos chars » dans un long chemin droit sans intersection. C'était l'époque des « muscle car » mais revenons à l'histoire de Saint-Martin. Quelques artisans s'étaient installés près de cette intersection et dès 1743, des Récollets se rendaient au centre de l'île Jésus pour célébrer la messe, prêcher et administrer les sacrements aux colons établis près de cet endroit. Pour ces colons, c'était toute une « trotte » pour se rendre à l'église de Saint-Vincent-de-Paul ou à celle de Sainte-Rose-de-Lima. En 1769, les colons bâtirent une chapelle sur la terre de Joseph Jarry, fils de Siméon, emplacement qui serait située aujourd'hui près de la voie ferrée et du boulevard Saint-Martin.

L'abbé Froment, dans son livre sur St-Martin, mentionne en ordre chronologique l'arrivée des colons à Saint-Martin : J.-B. Vilenne dit Bellerose, J. Leblanc, A. Bergeron, G. Monique, J. Cantin, J.-B. Charron, J. Laurin, F. Giroux, J.-B. Roy, J.-B. Monciau, J. Ouimet, F.-J Tassé, L. Plouffe, L.J. Sauriol, J-L. Clermont, P. Saumure, J.-B. Brien, P. Martin, J. Chartrand, A. Boudrias, J. Taillefer, J. Paquette, J.-B. Corbeil, P. Sigouin, J. Bélanger, J. Champagne, M. St-Aubin, U. Godon, F. Besot, A. Dagenais, M. Langevin, P. L'Espérance , F. Barbe, C. Savard, J.-C. Gravel, J. Bigras, C. Hotte.

On construisit l'église à mi-chemin entre les limites de Saint-Vincent-de-Paul et de Saint-Eustache. Jean-Baptiste Villeneuve et Antoine Bergeron donnèrent le terrain pour la construction de l'église. Louis Payet fut le premier curé de Saint-Martin. Le nom de Saint-Martin fut probablement attribué à la paroisse pour honorer le principal donateur Antoine Bergeron. Son fils se prénommait Martin.

L'histoire des trois églises de la paroisse de Saint-Martin

Première église

Le 15 avril 1782, la Fabrique signe une entente avec le maître-maçon Augustin Grégoire pour la construction de l'église. Le contrat prévoit que la bâtisse mesurera 106 pieds sur 46 et sera en pierre de taille. Les travaux de construction débutent le 11 juin 1782 et se terminent le 21 septembre 1785. Puis on meuble et orne convenablement l'église en faisant appel à des artistes tel Philippe Liébert.

La population de Saint-Martin continue d'augmenter et vers 1800, l'église devient trop petite. Michel Brunet, troisième curé, souhaite agrandir le bâtiment en y ajoutant un portail et deux tours surmontées de clochers. Les paroissiens s'opposent à ce projet en alléguant que la démolition de la façade affaiblirait les murs. Mais le projet du curé Brunet se réalise tout de même en 1823. Les syndics concluent des marchés avec l'architecte René Saint-James de Saint-Vincent-de-Paul et le maître-maçon François Labelle de Sainte-Rose.

Tel qu'on le voit sur une aquarelle d'Henry Wentworth Acland, (voir ci-haut) le résultat est magnifique.

Mais la suite des événements donne raison aux opposants. Dès l'année suivante le portail se fissure de haut en bas. On a beau colmater les fentes mais la situation se dégrade d'année en année. En 1867, l'ouverture atteint trois pouces dans sa partie supérieure, occasionnant d'importantes infiltrations d'eau et de glace. À l'intérieur, les jubés menacent de s'écrouler. Un rapport, rédigé en 1864 par les entrepreneurs Célestin Labelle et François Dutrisac, conclut qu'il est impossible de réparer la façade, « attendu que les clefs des châssis sont descendues de plusieurs pouces et prêts à tomber ». Dans son évaluation réalisée l'année suivante, Victor Bourgeau signale l'existence de plusieurs fissures entre la tour ouest et la façade. On doit donc construire une autre église.

Deuxième église

À l'automne 1865, la décision de reconstruire l'église à l'arrière de la première est prise.

Les paroissiens se querellent quelque peu sur la grosseur de l'église mais le litige s'estompe rapidement lorsque Mgr. Bourget décide d'amputer la partie ouest du territoire de Saint-Martin pour créer la paroisse de Sainte-Dorothée. Le 19 juillet 1869, on entreprend les travaux financés par les contributions volontaires des paroissiens. Victor Bourgeau, l'architecte du projet, utilise le concept de la tour-clocher en saillie, En forme de croix latine, la future église comprendra deux courts transepts dans lesquels seront aménagés deux autels latéraux. Bourgeau prévoit un budget de 23 000 dollars mais à la fin, les paroissiens déboursent plus de 55 500 dollars. L'inauguration de la nouvelle église a lieu le jour de Noël 1874. L'ancienne église est démolie au cours de l'année suivante pour faire place à un vaste stationnement dans lequel se tient un marché public hebdomadaire. Les cultivateurs des environs venaient y offrir leurs produits.

En 1882, le curé Maxime Leblanc fait construire un nouveau presbytère par le maître entrepreneur Odille Lafleur. Une fois l'ancien presbytère démoli, le curé Leblanc plante plusieurs arbres qui ornent aujourd'hui un parc magnifique. En 1914, les paroissiens font construire le magnifique calvaire que l'on voit immédiatement en entrant dans le vaste stationnement de l'église.

Le 19 mai 1942, la foudre frappe le clocher de l'église et il s'enflamme. À l'époque, il n'était pas possible d'arroser un incendie à cette hauteur vu la difficulté d'y amener l'eau avec des boyaux d'arrosage. On peut imaginer l'émoi que cette nouvelle provoqua dans le village car trois heures s'écoulèrent avant que le feu n'atteigne la toiture. Pendant ce temps, les paroissiens sortirent de l'église les œuvres d'art, le mobilier liturgique, les statues, les bannières et les vêtements sacerdotaux.

Ces objets furent entreposés un peu partout et ce n'est qu'en 2004 qu'ils furent regroupés lors d'une exposition baptisée Trésors de Saint-Martin. Au début de l'incendie, un monsieur Lagacé offrit de dynamiter le clocher permettant ainsi de sauver l'église. Malheureusement, le curé de l'époque refusa cette option en disant : « On ne dynamite pas la maison de Dieu ». L'incendie se propagea à toute la bâtisse et ne laissa que des ruines comme le montre cette photo.

Pendant l'incendie, on arrosait le presbytère pour l'épargner du feu. C'est mon oncle Paul-Émile Lavoie, un excellent plombier, qui assurait le bon fonctionnement de la pompe à eau du presbytère.

L'église étant hors d'usage, le noviciat de Pères blancs, bâti en 1936, servit pour dispenser un bon nombre de services religieux. On voit ici la photo de mon grand-cousin René Lavoie et Marie-Laure Beaumont à leur sortie du noviciat par suite de la cérémonie de leur mariage, le 5 septembre 1942.

Le 17 novembre 1942, la Fabrique fit aménager le sous-sol de l'église incendiée pour dispenser quelques services religieux. On utilisa également la chapelle du couvent des religieuses de Sainte-Croix pour des cérémonies tel le baptême des nouveaux nés.

Le 31 mai 1944, on inaugure la Grotte dédiée à la Vierge de Lourdes. Ce monument religieux qui existe encore près du CLSC Norman-Béthune, fut construit grâce aux dons et aux travaux effectués par de nombreux bénévoles dont mon grand-père Didyme Lavoie.

Troisième église

En 1949, débute la construction de la nouvelle église. Les architectes Duplessis et Labelle conservèrent dans son apparence l'esprit de l'église précédente alors que l'intérieur est marqué par l'influence de Dom Bellot, bénédictin français, architecte de plusieurs églises du Québec et de l'abbaye Saint-Benoit-du-Lac. On utilise les murs de l'église précédente, dont la pierre de taille provenait de la carrière de Michel Bigras. La flèche du clocher, en cuivre, s'élève à plus de 35,4 mètres du sol et est couronnée d'une croix en métal forgé, surmontée d'un coq girouette martelé par mon grand-père Didyme Lavoie, un ferblantier.

Suite dans le prochaine numéro de l'Envol.

Nouveauté
Patinage libre à la Place Bell

Depuis cet automne, le patin libre est maintenant GRATUIT sur les glaces communautaires de la Place Bell pour les citoyens lavallois.
Il vous suffit de réserver votre place à partir de 5 jours avant la date souhaitée sur le site web de la Place Bell, dans la section Glaces communautaires – Patinage libre.
Le stationnement est également GRATUIT pour les patineurs. Venez en profiter!

https://placebell.ca/fr / 450 973-2275 #1
Stationnement intérieur « Public » accessible par le boulevard de la Concorde Ouest

Place Bell | Cité Culture Sport de Laval

PATIN LIBRE
Décembre 2023

Glaces communautaires

LUNDI	MARDI	MERCREDI	JEUDI	VENDREDI	SAMEDI	DIMANCHE
27 10h30 à 12h30	28	29 10h30 à 12h30	30	1 10h30 à 12h30	2	3 18h15 à 19h15 19h15 à 20h15
4 10h30 à 12h30	5	6 10h30 à 12h30	7	8 10h30 à 12h30	9	10 18h15 à 19h15 19h15 à 20h15
11 10h30 à 12h30	12	13 10h30 à 12h30	14	15 10h30 à 12h30	16	17 18h15 à 19h15 19h15 à 20h15
18 10h30 à 12h30	19	20 10h30 à 12h30	21	22 10h30 à 12h30	23	24
25	26 Patin: 13h à 14h30 15h à 16h30 Hockey: 15h à 16h* 16h à 17h**	27 Patin: 9h à 10h30 11h à 12h30 Hockey: 17h à 18h* 18h à 19h**	28 Hockey: 17h à 18h* 18h à 19h**	29 Patin: 9h à 10h30 11h à 12h30 Hockey: 13h à 14h* 14h à 15h**	30 Patin: 13h30 à 15h 15h30 à 17h	31

Programmation spéciale du temps des Fêtes

* Niveau C-D [illegible]
** Niveau A-B (avancé)

Joyeux Noël

Le conte de Noël du domaine des Forges

Un texte de Claude Lavoie

Les invités viennent de quitter la maison où ils fêtèrent la naissance du petit Jésus dans le pur respect de la tradition de Noël. Ils ont remercié leurs hôtes des cadeaux reçus et de la bonne nourriture tout en manifestant leur hâte de les revoir bientôt. Il neige légèrement depuis quelques heures et nous pouvons suivre leurs traces de pas jusqu'à ce qu'elles soient remplacées par celles rectilignes des pneus de leur véhicule. Certaines traces de pas laissent deviner que son auteur a quelque peu abusé des breuvages alcoolisés mais elle s'assoit sagement à la place du passager. Rapidement, les lumières de la maison s'éteignent car le besoin de se reposer l'emporte sur celui de remettre la maison en ordre. L'empressement d'aller au lit fit oublier que dans la salle de jeu brûlaient quatre lampions chargés de dégager des odeurs agréables. Le danger de mettre le feu était absent car le contenant était sécuritaire. Dans l'autre coin de la salle, le sapin affiche sa tristesse d'avoir été dépouillé de ses richesses. Il ne reste que des papiers d'emballage des cadeaux éparpillés tout autour. On croirait que la magie de Noël venait de se terminer pour cette année mais, tout à coup les lampions se mettent à converser.

Le premier dit : « Mon nom est Paix, je brille d'une lumière très claire pour faire voir tous les avantages du calme et de la sérénité. Mais les humains aiment le trouble et les jeux de pouvoir. Ils ne me veulent pas dans leur parage. J'ai écouté ce soir tous les bavardages sur la guerre en Ukraine, en Palestine et à beaucoup d'endroits sur la Terre. C'est clair, la paix, ce n'est plus à la mode car il faut paraître menaçant de différentes manières ». La flamme de ce lampion se réduit et s'éteignit.

Le deuxième lampion dit : « Dors bien mon ami, je te comprends bien. Mon nom est Foi, mais je suis devenu inutile car un bon nombre d'humains ne croient en rien. La religion se trouve régulièrement au banc des accusés et le bouc émissaire de tous les malheurs. Ma flamme n'a plus de sens et je m'en vais rejoindre Paix ». Elle s'éteignit.

Triste et avec une voix douce, le troisième lampion dit : « Je partage ces appréhensions. Mon nom est Amour et je n'ai plus la force de brûler avec ardeur. Les humains m'ignorent car ils ne voient que leurs intérêts. Lorsque quelque chose ne fonctionne pas à leur goût, c'est la faute de quelqu'un d'autres. La haine l'emporte sur l'entraide et le pardon ». Amour éteignit sa flamme.

L'enfant qui s'était endormi sur le sofa fut réveillé par ces paroles acrimonieuses. Il s'écrie : « Hé vous autres, quel triste message vous me faites en ce jour de Noël ! J'ai sept ans et vous me dites que je suis destiné à vivre dans le malheur et que je n'ai pas d'avenir. Que vais-je faire ? »

Le quatrième lampion se fit immédiatement entendre : « Ne t'inquiète pas Jérémie et ne crains rien. Aussi longtemps que je brûlerai, nous pourrons rallumer les autres lampions ; mon nom est Espérance. »

L'Association des employés retraités de Ville de Laval souhaite ses meilleurs vœux à tous ses membres, à leur famille et à leurs amis.

VOTRE PROCHAINE RÉSOLUTION : PRENDRE SOIN DE VOTRE SANTÉ AUDITIVE

Par Judith Bougie, audioprothésiste, fondatrice et propriétaire de la Clinique auditive Bougie.

Le temps des fêtes approche et une toute nouvelle année s'amorcera bientôt. Cette période est souvent synonyme de renouveau, mais aussi d'un bilan de notre année et de ce qu'on désire pour la suivante. Lorsque nous prenons nos résolutions pour la nouvelle année, nous avons tendance à nous concentrer sur notre forme physique, notre alimentation et notre bien-être mental. Cependant, la santé auditive est souvent négligée, malgré son importance dans notre vie quotidienne.

En 2024, faites de vos résolutions liées à votre santé auditive une priorité afin de préserver votre audition tout au long de l'année et de vous assurer de profiter pleinement de chaque moment. En voici quelques-unes que vous pourriez envisager :

RÉDUIRE L'EXPOSITION AU BRUIT EXCESSIF
Quand on s'expose à des bruits forts, les cellules auditives se fatiguent. À court terme, on peut avoir des acouphènes (sifflement) et ressentir une baisse d'audition temporaire (sons étouffés), mais l'audition retourne à la normale après quelques heures. Toutefois, avec des expositions répétées, les acouphènes et la baisse d'audition peuvent devenir permanents. Limitez le temps passé dans des environnements bruyants et tentez de protéger vos oreilles en portant, par exemple, des protecteurs auditifs lors de certaines activités, durant un concert ou lors de travaux bruyants.

FAIRE DES PAUSES AUDITIVES
Accordez à vos oreilles des moments de repos après avoir été exposé à des bruits forts, afin de permettre à votre audition de récupérer. Les pauses auditives permettent de réduire le stress en offrant un répit aux oreilles et au cerveau, qui sont constamment exposés à des bruits et des stimuli sonores.

CONTRÔLER LES VOLUMES
L'utilisation de systèmes audio personnels durant plusieurs heures, à des niveaux sonores moyens à élevés, entraîne la même fatigue cellulaire et les mêmes dommages permanents que les expositions répétées. L'OMS recommande de limiter l'utilisation des écouteurs à une heure par jour, de réduire les volumes sur les appareils audio en général et de porter des bouchons ou des coquilles protectrices en milieux bruyants. Des bouchons faits sur mesure sont aussi disponibles chez votre audioprothésiste.

PRATIQUER UNE BONNE HYGIÈNE AURICULAIRE
Nettoyez vos oreilles en douceur pour éviter l'accumulation de cérumen et n'introduisez pas d'objets pointus ou rigides, tels que des cotons-tiges, dans le conduit auditif. Et non, ce n'est pas un mythe ! Une utilisation inadéquate de cotons-tiges peut pousser le cérumen plus profondément dans le canal auditif, endommager le conduit auditif externe et aller même jusqu'à causer une perte auditive si ceux-ci transpercent le tympan accidentellement. Assurez-vous plutôt de consulter un professionnel de la santé.

GÉRER LE STRESS
Le stress excessif peut aggraver les problèmes auditifs. En effet, il peut provoquer une tension musculaire, y compris dans les muscles de l'oreille moyenne, ce qui peut altérer la perception des sons. Le stress chronique peut aussi entraîner une production excessive de cortisol, une hormone liée au stress, qui peut endommager les cellules auditives de l'oreille interne. Pratiquer des techniques de gestion du stress, comme la méditation ou le yoga, peut être utile.

PLANIFIER DES CONTRÔLES AUDITIFS RÉGULIERS
Comme pour nos yeux et nos dents, il est recommandé de faire vérifier notre audition régulièrement. Saviez-vous qu'il existe une façon de tester votre audition en ligne ? La clinique a mis en place ce test de dépistage auditif afin d'offrir un premier portrait de votre audition. Grâce aux résultats obtenus en ligne, ceci vous permet d'entrer en contact avec les audioprothésistes de la clinique qui vous offriront plus d'informations et de conseils. Comme pour toute autre partie de votre santé, la prévention est essentielle.

PARTAGER CES RÉSOLUTIONS AVEC VOS PROCHES
Éduquez vos proches sur l'importance de la santé auditive et encouragez-les à prendre des mesures similaires pour les sensibiliser à l'importance de protéger leur audition. N'oubliez pas de garder un œil ouvert sur votre entourage qui démontre des signes de troubles auditifs en faisant preuve de patience et d'écoute.

Commencez la nouvelle année du bon pied et débutez la prise en charge auprès de notre clinique qui saura vous aider et vous accompagner tout au long de votre processus. Testez votre audition en ligne dès maintenant! https://cliniqueauditivebougie.ca/test-daudition/.

450 688-6570 | cliniqueauditivebougie.ca | Suivez-nous sur Facebook !

LE PLAISIR D'ÉCHANGER
AVEC VOS PROCHES.

@cliniqueauditivebougie

info@cliniqueauditivebougie.ca | 450 688-6570

CliniqueAuditiveBougie.ca
3030, boul. Le Carrefour, M-100, Laval (Québec) H7T 2P5

CLINIQUE AUDITIVE
BOUGIE
AUDIOPROTHÉSISTES

Les propos recueillis du pompier Paulo

Un texte de Serge Lord

L'histoire du passé en archives

Paul Gagnon a pris sa retraite en janvier 1995 après 30 années de loyaux services au Service des incendies de notre ville. Paul est un des trois enfants du mariage d'André Gagnon et de Rosa Charlebois. Ici, ne pas confondre André Gagnon le pianiste.

Paul est né en 1942 à Montréal. Quelques mois après sa naissance, le couple Gagnon-Charlebois achète une maison à Pont-Viau tout près du noviciat des sœurs de l'Immaculée Conception. Il fut recruté comme servant pour les célébrations eucharistiques du matin et l'office du salut du saint sacrement en fin d'après-midi. Sa jeunesse, il l'a passée à la **Pointe des pères**. Ses plus beaux souvenirs de jeunesse sont les régates sur la rivière des Prairies tout près du Commodore Yacht club.

Sa première et deuxième année du primaire furent complétées chez les sœurs du Bon conseil dans le quartier Ahuntsic. La suite de son cours primaire s'est réalisée dans le quartier Pont-Viau, son secondaire à l'école Saint-Jean dans le même quartier. Après avoir réussi son secondaire IV, il se dirigea à l'école des Arts graphiques pour compléter une formation de linotypiste. Il s'est vu offrir un travail dans une imprimerie.

Le pompier Paulo a uni sa destinée à Nicole Pilette et de cette union naquit une fille et un garçon. Ils sont grands-parents de deux beaux garçons. Lors de leur mariage, le couple Gagnon-Pilette décida de s'établir à Pont-Viau pour quelques années et déménagea dans le quartier Renaud de l'ex-ville de Chomedey.

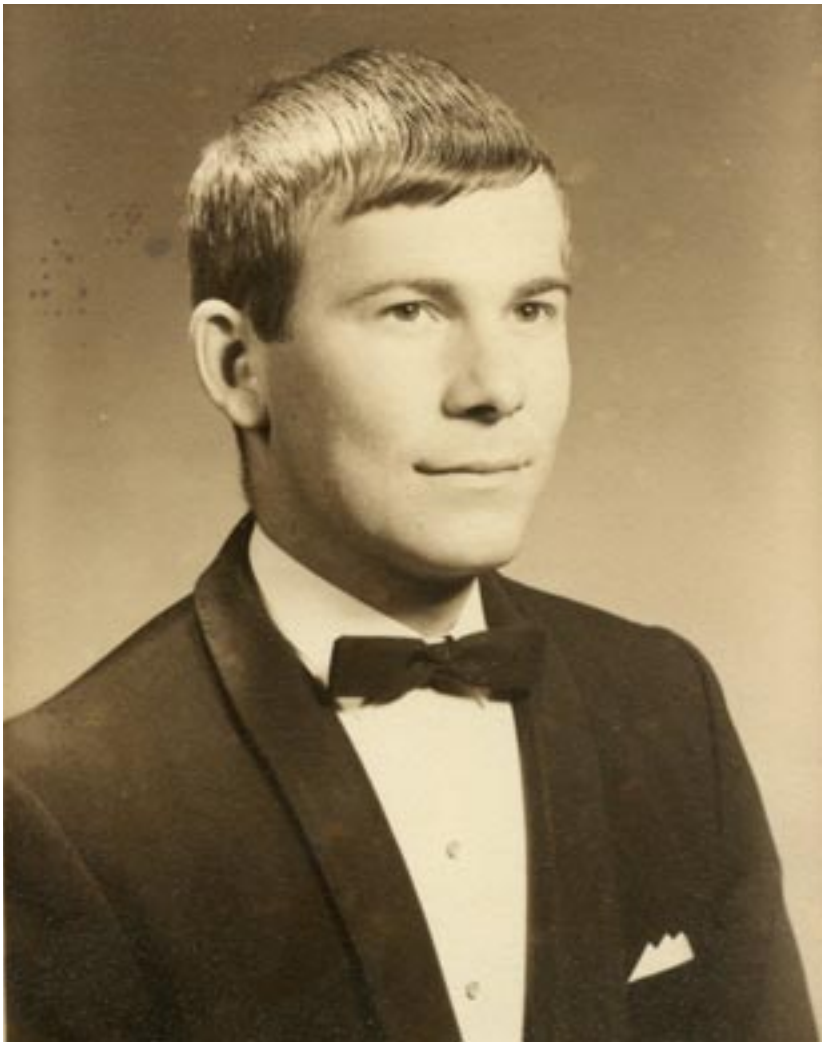

En 1965, quelques mois avant la création de la ville de Laval, il devient pompier dans l'ex-ville de Pont-Viau. Il y œuvra uniquement pour cinq mois. Une poursuite en dommage de 500 000 $ par suite d'un incendie majeur poussa le maire de l'époque à réduire les effectifs au Service des incendies. De 21 membres l'équipe se composera de 12. Plusieurs pompiers sont relocalisés dans d'autres services. Paul se retrouve au secrétariat de la police de Pont-Viau.

Arrive la fusion en août 1965, Paul est affecté comme opérateur aux télécommunications de la ville dont les bureaux sont situés au 55, boulevard des Laurentides dans le quartier Pont-Viau.

L'année 1967, année de l'Expo universelle, on créa selon la charte de la ville de Laval le Service des incendies, Paul fut alors muté

comme pompier. Son parcours lui a permis d'être affecté à neuf casernes. Il se souvient qu'à cette époque une caserne pouvait être constituée d'un capitaine et d'un lieutenant. Treize ans plus tard, soit en 1980 Paul devient lieutenant.

Il développa un vif intérêt pour l'animation surtout auprès de groupes scolaires visitant sa caserne. Son personnage de télé préféré à cette époque était Jacques Desrosiers, connu par les jeunes sous le nom de Patof, il emprunta son style parlé en expliquant les tenants et aboutissants de chaque équipement. La fin de la visite se terminait par la descente rapide du tuyau de la caserne. Cette activité figure toujours à l'horaire des visites de caserne, peu importe le lieu.

Après les dix (10) jours des dix (10) ans de Laval en 1975, on assistera au début de 1980 à l'été des petits voisins. Accompagnés du chef Fournier et du pompier Brunet et de l'équipe du Service des loisirs socio-culturels de cette époque, il visita 33 parcs de Laval et anima avec ses collègues la première partie de cette soirée. Grande échelle, combat de feu et consignes de sécurité, le pompier Paulo naissait à Laval.

Comme passe-temps, Paul a développé depuis son adolescence le goût de la photo et il poursuit ce dada. Il a été le photographe officiel de nombreux mariages. Nicole et lui se sont portés acquéreurs d'une belle résidence en Estrie qu'ils ont convertie en «Bed et Breakfast» pendant un bon nombre d'années. L'expérience en a valu la chandelle; cependant la vente de cette propriété et le retour à Saint-Eustache lui permettent une très grande implication au sein des archives de l'Association des pompiers de Laval.

Le Musée des pompiers de Laval a toujours été une des priorités pour ceux et celles qui ont œuvré au sein de ce service lavallois. Paul Gagnon et plusieurs autres ont à cœur cette histoire lavalloise. L'Envol de Laval est reconnaissant envers vous tous.

Paul, chapeau à toi grand chevalier du boyau!

AVANTAGES IRIS

UNE MEILLEURE VISION POUR TOUTE VOTRE FAMILLE

Votre organisation est membre du programme Avantage IRIS et cela signifie que vous et votre famille avez droit à des avantages exclusifs en matière de soins oculaires chez IRIS. Il n'y a pas de frais pour vous, c'est facile de s'inscrire et vous profiterez de tous les avantages offerts par IRIS comme la facturation directe à votre assurance, le financement sans intérêt, la garantie inconditionnelle IRIS et plus encore.

RÉCLAMEZ VOS AVANTAGES DÈS AUJOURD'HUI

Visitez n'importe quelle boutique IRIS ou visitez iris.ca/avantages et utilisez le **code d'accès : AERVL**

VOICI QUELQUES-UNES DE VOS OFFRES EXCLUSIVES

LUNETTES DE PRESCRIPTION ÉCONOMISEZ 150 $

À l'achat de lunettes comprenant une monture et des lentilles de prescription traitées antireflet (lentilles d'une valeur de 250 $ ou plus).*

LUNETTES DE SOLEIL DE PRESCRIPTION ÉCONOMISEZ 150 $

À l'achat de lunettes comprenant une monture et des lentilles solaires de prescription.*

PROTECTION SOLAIRE ÉCONOMISEZ 50 $

À l'achat de lunettes solaires sans prescription de 100 $ ou plus.*

Des questions ou besoin d'aide supplémentaire?
Envoyez-nous un courriel à l'adresse : avantages@iris.ca

*Seuls les membres du Programme des Avantages IRIS peuvent utiliser les offres du programme. Les avantages doivent être présentés au moment de l'achat. Une seule offre du Programme des Avantages IRIS peut être appliquée à chaque transaction. Ne peut être jumelé à aucune autre offre IRIS, remise instantanée, carte IRIS, certificat IRIS, offre en boutique ou promotion. Non applicable sur les lunettes de sécurité ou les lunettes de sécurité pour le sport. Exclut tous les forfaits. D'autres conditions peuvent s'appliquer, renseignez-vous en boutique.

SENSIBILISATION AU DIABÈTE ET SANTÉ DES YEUX

Une glycémie élevée peut endommager divers organes, y compris les yeux. Le diabète de type 2 évolue progressivement et des examens de santé réguliers avec un médecin, y compris des examens de santé oculaire, sont essentiels pour identifier, surveiller et soutenir votre santé générale et votre vision.

Rétinopathie diabétique
Cette maladie endommage les vaisseaux sanguins de la rétine, une partie essentielle de l'œil, nécessaire pour voir clairement les images. Lorsque ces vaisseaux sanguins s'affaiblissent et fuient, cela peut entraîner des problèmes de vision et, en l'absence de traitement, même la cécité.

Glaucome
Une glycémie élevée peut augmenter le risque de développer un glaucome. Le glaucome est souvent appelé le "voleur silencieux de la vue" car il peut endommager le nerf optique sans aucun signe avant-coureur. Des examens visuels complet fait de façon régulière permettent de détecter le glaucome à un stade précoce.

L'importance des examens visuel complet
De nombreuses personnes, y compris celles atteintes de diabète, ignorent qu'elles ont des problèmes de santé oculaire jusqu'à ce qu'elles constatent de graves changements dans leur vision. Souvent, les dommages précédant ces changements perceptibles sont irréversibles. C'est pourquoi des examens de la vue réguliers sont si importants, que vous ayez été diagnostiqué diabétique ou non.

Détection précoce, prévention et prise en charge
Des examens de la vue réguliers effectués par un optométriste permettent de détecter les problèmes oculaires à un stade précoce. En effet, le micro-système qui soutient l'œil peut fournir un grand nombre d'informations sur votre état de santé général. Lorsqu'ils sont détectés tôt, ces problèmes sont souvent plus faciles à gérer et à traiter.

Une gestion efficace du diabète, associée à des changements de mode de vie et à des médicaments, peut contribuer à prévenir ou à ralentir la progression des complications oculaires.

Un autre avantage de passer régulièrement des examens de la vue est de s'assurer que l'on a la meilleure vision possible. Une vision claire vous permet de profiter des avantages d'une vie active.

145 minutes avec André Perrault

Un texte de Serge Lord

D'un gentleman-farmer à un passionné de l'eau…

André Perrault a œuvré à la Ville de Laval pendant 32 ans. Il arrive quelque mois après l'année de l'exposition universelle de Montréal en 1967 en tant qu'ingénieur diplômé. Il est le benjamin d'une famille de huit (8) enfants. Quatre (4) filles et quatre (4) garçons. Le père Ernest et la mère Robéa Brodeur s'établissent à Sainte-Cécile-de-Milton tout près de Granby dans les Cantons de l'Est. André y passa toute sa jeunesse, toutefois comme bon nombre de jeunes de son âge la vocation de cultivateur ne lui colle pas à la peau. Avec l'accord de ses parents, à l'âge de 13 ans, il entame le cours classique au Séminaire de Saint-Hyacinthe qu'il réussit et en sort avec les grands honneurs à l'âge de 20 ans.

En 1959, il s'inscrit à l'École Polytechnique de Montréal et en 1963 il obtient ses lettres de noblesse comme ingénieur civil. Suite à cette réussite, il reçoit une bourse d'études avec deux (2) autres québécois pour entreprendre une perfection universitaire dans le domaine sanitaire à l'Université Purdue dans l'état d'Indiana aux États-Unis. Il compléta une maîtrise en génie sanitaire. André se plait à dire qu'on l'a sorti de la campagne et de la ville et on l'a envoyé à l'international.

Il vécut dans la région métropolitaine durant sa vingtaine et en 1967 il déménagea à Laval dans le quartier Laval-des-Rapides.

Il est marié à Francine Despars, une jeune fille de Saint-Pie-de-Bagot. Cette ville nous a produit trois (3) premiers ministres du Québec : Daniel Johnson père, Pierre Marc Johnson et Daniel Johnson fils. André et Francine viennent tout juste de célébrer 60 ans de mariage. Naquirent de cette union deux garçons et une fille, ainsi que deux jolies petites filles.

Il faut se rappeler que durant les périodes estivales de ses cours universitaires, il bossa à Hydro-Québec, car il trouva que ses parents en avaient fait beaucoup pour lui. Par la suite, comme il était ingénieur et qu'il avait déjà une porte d'entrée chez Hydro, on lui offre un emploi comme ingénieur sur le projet de Manic 5. Cependant, vu l'importance de travailler pour réduire la pollution des eaux à cette époque, il accepta l'offre de la régie d'épuration des eaux, création du gouvernement du Québec en 1961 sous le régime de Jean Lesage.

Lavallois depuis 1967, il fut embauché en octobre par Marc Perron, gérant de la ville à cette époque, comme surintendant de la division des eaux et de l'assainissement au Service du génie, jusqu'en 1975.

De 1975 jusqu'à 1988, il occupe le poste d'assistant-directeur au Service du génie avec les directeurs Marcel Nadeau et Jean-Claude Lafond, sous deux administrations différentes soient celle de Lucien Paiement et de Claude Ulysse Lefebvre. En 1988, il est nommé directeur du Service de l'environnement. Puis en 1995, sous l'administration Vaillancourt, on créa le Service des travaux publics et de l'environnement urbain. Il fut nommé directeur de ce service, jusqu'à sa retraite.

André Perrault, à tout moment de ma rencontre de 145 minutes avec lui, me confirme qu'en lien avec son travail il a toujours œuvré dans des organismes reliés à ses intérêts professionnels et souvent dans la gestion administrative qui l'ont conduit à la présidence pour faire avancer certains dossiers qui lui procuraient du soutien, de l'expertise et de l'aide dans l'accomplissement de son travail. Pour André, il était primordial de se constituer un réseau de contacts et de l'entretenir le plus longtemps possible.

Parmi ses souvenirs à la barre de la direction de la ville, il y en a des heureux et des malheureux. Parmi les malheureux il y a eu les printemps au cours dedsquels sont survenus de nombreux refoulements d'égouts dans un bon nombre de quartiers de notre ville nouvellement fusionnée. Les inondations printanières de 1974 et 1976, qui ont été les plus importantes des cinquante dernières années. De plus, des milliers de Lavallois manquaient d'eau potable lors des belles journées chaudes de l'été. En 1970, la plus grosse grève des cols bleus dura dix (10) semaines, de la fin mai jusqu'au 10 août.

En mars 1971 s'abat la tempête du siècle, les Jeux du Québec non homologués se déroulent quand même à Laval sous la direction d'Arthur Lessard, directeur du Service de la récréation de l'époque. Policiers, pompiers, travaux publics et l'équipe municipale mettent l'épaule à la roue et les jeux ont lieu.

En 1986, la station CKAC lança un matin le concours de la meilleure dégustation de l'eau de la région montréalaise. Ce concours fut lancé sans prévenir les villes. Un employé capta l'annonce du projet et me transmit l'information. C'est alors que nous avons préparé l'échantillon requis conformément aux règles de l'art. Le lendemain, avec fébrilité à l'intérieur du Service de l'environnement, dans l'attente des résultats du concours… L'eau de la Ville de Laval a été proclamée la meilleure eau du concours!

André Perrault a pratiqué le tennis, le badminton, pratique le golf depuis 40 ans, le curling depuis sa retraite et a passé plusieurs heures dans les arénas à accompagner ses fils dans le hockey. Il est un fervent pêcheur de saumon. Il a participé à sept (7) excursions de pêche sur la Côte-Nord.

Il s'intéresse à la politique sans plus. Il ne veut pas changer le monde. Il souhaite, avec les gens qui l'entourent, améliorer ce qui existe. À ses collègues retraités, il les invite à s'impliquer au sein de leur association.

L'eau est l'élément le plus important sur la planète, on en parle tous les jours aux nombreux bulletins d'information locale, nationale, mondiale. Tout récemment les feux de forêt, le canal de Panama et bien d'autres événements climatiques en témoignent.

À sa retraite, André a présidé la création du Centre d'interprétation de l'eau à Laval. Ce dernier se réjouit de voir que le C.I .EAU occupe aujourd'hui une place importante dans la communauté lavalloise. Il nous invite à le découvrir et à le faire découvrir dans notre entourage.

André Perrault un bâtisseur lavallois!

Ouverture du C.I.EAU, 29 septembre 2009, avec Madame Michelle Courchesne, ministre de l'Éducation

La Maison de la Sérénité

Des bénévoles au cœur de la mission

La mission de La Maison est d'offrir gratuitement des services à la personne adulte en fin de vie, de façon à ce qu'elle puisse terminer ses jours paisiblement, en recevant des soins palliatifs de qualité, soutenue par une équipe soignante, et entourée de ses proches dans un environnement calme et chaleureux.

Plusieurs possibilités de bénévolat sont à votre portée et nous ferons en sorte de tenir compte de vos disponibilités et vos intérêts afin que votre expérience soit la plus enrichissante possible.

Au sein de La Maison, le bénévole a un rôle indispensable et une place Importante dans l'équipe interdisciplinaire. Sa polyvalence et son dynamisme contribuent à la réalisation de notre mission.

Accueil / réception
Soins aux patients
Cuisine
Secrétariat / Administration
Participation aux événements
Bibliothèque
Buanderie
Coiffure
Entretien intérieur / extérieur
Décoration

Si vous pouvez consacrer quelques heures de votre temps, nous serions très heureux de vous accueillir au sein de notre équipe de bénévoles!

Envie de vous joindre à notre fabuleuse équipe de bénévoles ?

SVP, communiquez avec notre Coordonnatrice des bénévoles, Mme Barbara Spence au (450) 936-4300 # 289 ou par courriel à: bénévoles@msplaval.ca

Le bénévolat ne représente pas simplement un don de temps; il implique également un don de soi. Par leurs gestes solidaires, les bénévoles contribuent au développement de leur collectivité en mettant à profit leurs compétences et leurs expériences. Vous pouvez vous joindre à notre équipe de bénévoles en offrant un soutien ponctuel ou régulier, en fonction de vos intérêts et de vos compétences.

MERCI D'APPUYER LA MAISON DE LA SÉRÉNITÉ!

Témoignage
« Faire du bénévolat pour La Maison est l'expérience humaine la plus enrichissante que j'ai vécue. Nous sommes traités avec respect et tous les gestes que nous posons sont immensément appréciés. Tous les membres des équipes avec qui nous évoluons donnent le meilleur d'eux-mêmes et c'est très facile en retour d'en faire autant ! »

D. St-Pierre, bénévole

TCHIN TCHIN

Luc Marier

Retraité de la police, Luc Marier est sommelier et amateur de vie.

Les accords qui rendent d'accord ; mets et vins classiques

Mon biais anthropologique, d'où mon champ d'étude actuel, me fait apprécier le vin en termes d'habitude de consommation. Mon biais gastronomique, d'où mes origines gourmandes et mes études passées me le font voir en termes de recherche du plaisir absolu, de la quête du « troisième goût ». Je vous propose donc ici un amalgame, un assemblage d'habitudes de bons accords, un guide tant pour ceux et celles qui ont les papilles aventureuses ou, au contraire, qui préfèrent les classiques.

L'anthropologie, c'est l'étude de tout ce qui est humain. De ses os jusqu'à ses comportements, de leurs origines, leur évolution, d'hier à aujourd'hui. Promis, on s'en tiendra ici qu'aux comportements. J'aime bien faire référence, en tant que poste budgétaire, au « dollar-vin », ce montant qu'on dépense pour se faire plaisir, de façon hebdomadaire, à la SAQ. Ce même monopole qui nous présente l'immense avantage du choix, autour de 20 000 références auxquelles on peut ajouter l'offre des agences d'importations privées (autour de 10 000) et dont les produits ne se retrouvent pas sur les tablettes de la SAQ.

Le dilemme moyen du consommateur qui se présente à la SAQ est cette quête de nouveauté, sans déception, au même coût médian. Il est fasciné par l'offre, mais est à la fois atterré par la peur de se tromper s'il choisit un autre vin que la dizaine de références qu'il sait être à son goût. Je tenterai donc de vous accompagner dans des choix éprouvés, logiques, classiques qui vous permettront de découvrir ce fameux « 3e goût », soit un repas exquis, un vin génial et un accord qui sublime les deux à la fois.

En restauration, on a des vins et des mets. On tente toujours d'accorder l'un avec l'autre, au mieux. À la maison, notre popote peut s'accorder avec l'une des 30 000 références sur le marché. Mais comment s'y retrouver ? D'abord, les règles de base puis les exemples pour les soutenir ;

1. Le sucre (fruits, sauce fruitée, dessert) diminue la perception de l'acidité et des tannins d'un vin :
2. Vin sucré sur du sucré (dessert), abaisse la sensation de sucrosité
3. Vin sucré (plus onctueux) sur du gras, équilibre et apaise les textures

Les exemples

Côtes levées : l'accord classique est le cépage Zinfandel de Californie, riche, coloré et alcooleux (14 %) avec des tannins bien présents. Mais attention, les tannins assèchent les papilles, si la sauce est piquante, elle sera asséchante aussi, la rencontre des deux sera désagréable. Je vous propose donc un vin de Zinfandel à 90 % et 10 % de Petite sirah, de la maison Duckhorn, le Decoy SAQ 13554580, élevé en fût de chêne, un brin sucré (5,4g/l), avec ses saveurs confiturées de fruits rouges, d'épices (clou de girofle) et de vanille. C'est un accord sublime.

D'ailleurs, le cépage Tempranillo d'Espagne est aussi un excellent choix, surtout des régions Rioja et Ribera del Douero. Comme ce Torres Celeste, Crianza (Crianza est une note de vieillissement de 2 ans avec passage en fût de chêne) SAQ 11741285.

Desserts chocolatés, aux cerises et/ou au caramel : l'accord classique serait le Porto, mais je vous suggère un vin doux, de France, d'appellation Maury, maison Mas Amiel, 17 % d'alcool et 84g/l de sucre, SAQ 11544151. Un vin fortifié (comme le Porto), qui s'élève en extérieur, en pleine exposition au climat, en Dame-jeanne (grande cruche de verre). Il rend des saveurs de café, cacao, mûres, prune, réglisse et poivre. Oui, oui, c'est cochon !!!

Foie gras et fromages gouteux (bleus) : les vins liquoreux sont ici le «must». Les vins allemands Halbtrocken (demi-sec) de Riesling ou d'Alsace, en Gewurztraminer (souvent à saveurs de fruits exotiques, ananas, litchi, rose, muscade), sont tout indiqués. Je vous laisse vous aventurer, l'offre est somme toute réduite et les maisons s'équivalent. Je préfère bien sûr les vins bio et mieux encore, en biodynamie.

Cuisson des viandes : si elle est bien cuite, voire braisée, ou en salaison (charcuterie) elle aura perdu ses protéines, le plaisir sera avec un vin rouge aux tannins plus souples, mais au goût relevé. Si la viande est saignante (steak au BBQ), l'harmonie sera avec un vin aux tannins plus puissants, qui seront enrobés par les protéines et qui les assoupliront.

Charcuteries, saucisses : mon péché mignon. Juste dans la région du Beaujolais, avec ses 10 crus, on trouve plus que notre bonheur. Je vous recommande les crus Côte de Brouilly et Juliénas, qui ne sont pas les plus relevés, juste bien structurés, élégants et gourmands. Parmi mes maisons favorites, Jean-Paul Brun, avec son Côte de Brouilly Terres Dorées, SAQ 10520237, fait de 100 % gamay, ou encore le vin nature de Alex Foillard, Côte de Bouilly, SAQ 14786171. Ils sont parfaits.

Braisés d'agneau ou de bœuf : surtout en présence de tomate et fenouil, un vin de syrah de la vallée du Rhône, ou encore d'Afrique du Sud, offrira un mariage élégant avec ce met et ses notes anisées (je vous conseille même d'y ajouter du pastis). De plus, la syrah a cette particularité bien détectable qu'elle donne des saveurs de poivre et d'olive noire, ajoutées aux cassis, cerise, chocolat, cuir, parfois du tabac blond et de la truffe. Les tannins sont présents, sans être rugueux. Plusieurs des meilleurs vin d'Australie sont à base de shiraz (nom australien du syrah), comme le réputé Penfolds Bin 28, SAQ 14144777. Cépage aussi de la vallée du Rhône, quoi de mieux qu'un Crozes-Hermitage, en bio, de la maison Chapoutier, Les Meysonniers SAQ 10259876. Je me noie dans ma salive juste à l'écrire.

Le classique des classiques, pour le bœuf bourguignon, est bien entendu un bon Bourgogne ou encore un Beaujolais du cru Morgon ou Moulin-à-Vent.

Viande saignante: le cabernet sauvignon, pur ou en assemblage avec merlot et/ou cabernet franc, est tout indiqué, comme un Pauillac (Bordeaux), mature (7 ans ou plus). Perso, j'adore le vin de l'Ouest canadien, de la maison Osoyoos Larose, Pétale d'Osoyoos, SAQ 11 166 495, à majorité de merlot. Vin de caractère et tannique.

Pour le fromage : pour ceux de chèvre ou de brebis, qui présente une acidité soutenue, on les associera avec un vin de bonne acidité, comme un sauvignon blanc. Les acidités se couplent mieux qu'avec un vin gras et beurré (chardonnay élevé en fût de chêne) qu'on gardera pour un fromage crémeux, où les saveurs lactées s'accorderont.

Fromage Comté : ce fromage ferme et gouteux vient du Jura, dans l'est de la France. L'un de mes préférés. Lorsqu'il est vieilli de 18 ou 24 mois, il offre de petites pépites de sel qui croquent sous la dent. Le match par excellence, pour les Indiana Jones seulement, c'est un vin de la même région, le vin jaune, mystère œnologique à découvrir et … à apprivoiser.

Pourtant l'un des grands vins de France, il fait sa marque avec tous les défauts qu'on peut trouver chez les autres ; uniquement du cépage savagnin, vendangé tardivement, il fermente en fût de chêne pendant 6 ans et 3 mois, où un voile de levure protégera la surface exposée du vin. Il y acquiert son goût inimitable de noix et d'amande grillée, de rancio même. Il possède même sa propre bouteille de 620 ml, le clavelin, plus petite puisque que le vin s'évapore et c'est ce qui reste sur un litre après 6 ans d'élevage !!! Vin jaune Château Chalon de Marcel Cabelier, SAQ 10884778.

Crottin de Chavignol ou fromage de chèvre/brebis : sans conteste un Sancerre, j'adore celui de la Maison Alphonse Mellot, La Moussière, en bio, SAQ 12748251. Fait de sauvignon blanc, ses arômes de pomme verte, agrume et pied de tomate est une icône dans le genre.

Poissons et fruits de mer : le poisson grillé, arrosé de jus de citron, sera bien pairé avec un vin blanc, à dominance acide. On servira des vins blancs plus onctueux, plus riches avec les poisson poché, en sauce de type hollandaise (crème, beurre). Le rosé, oui, oui, même l'hiver, ira très bien avec le saumon grillé. Le rouge léger avec le thon. Ici, les indices de départ sont les accords de couleurs et de textures avec chacun des plats.

Poisson grillé et huître fraîche : Muscadet Sèvre et Maine Ollivier Père et Fils, Clisson SAQ 12259992. La fleur blanche, la pomme et les agrumes à pleine bouche. Son côté minéral et iodé rappelle celui des huîtres.

Un Chablis est tout aussi logique, puisque ce chardonnay pousse sur un sous-sol de mini-huîtres déposées il y a des millions d'années, ce qui lui donne ses notes minérales. En toute confiance, je

vous propose un Petit Chablis (nom péjoratif auquel il ne faut passe fier) de Clothilde Davenne, SAQ 11639441. Vin de bonne acidité, sec, sur les saveurs discrètes de pomme et d'agrume et une minéralité de pierre mouillée.

Poisson poché et pétoncle en sauce : avec un chardonnay de Bourgogne, bien rond, aux notes florales (tilleul), de poire, beurrées, de noisettes, d'amandes grillées, de miel. Souplesse et finesse caractérisent ces vins. J'opterai pour un Meursault de Bouchard et Fils, SAQ 13834426.

Une très bonne avenue aussi serait un Savennières, de la Loire, de chenin blanc, riche, presque gras, avec saveurs de tilleul et camomille, abricot, compote de pomme, cire d'abeille, amande. Comme celui du Domaine Baumard, SAQ 12202021.

Alors, vous voilà bien lancé dans ce monde sans « faim » et sans soif. J'aurai pu faire de cet article une encyclopédie tellement il y a à dire sur le sujet. J'espère avoir aiguisé votre appétit d'apprendre et de comprendre le vin. Passez de très joyeuses fêtes, sans (trop) abuser des biens faits de l'alcool.

Bibliographie

Beaudin, Jean, maître sommelier. 2016.
Notes de cours École Hôtelière des Laurentides.
Chartier, François. 2013. Papilles et molécules.
La science aromatique des aliments et des vins.
Orhon, Jacques. 2014. Nouveau guide des vins de France. SAQ.com

PROGRAMME D'AIDE

Cher(e) ami(e) retraité(e), si tu crois
souffrir d'un problème d'alcool, de jeux, de médicament, de drogue ou de dépendance affective et que cela affecte ta vie personnelle ou familiale,
une solution s'offre à toi. Informe-toi.
Alain Renaud 514-267-9969

Je me sens seul (e)...

Depuis la retraite, je me sens seul(e) et je m'ennuie. La solitude et l'isolement sont de grands maux pour certains d'entre nous. Alors, participer à des activités et rencontrer d'autres personnes égayeront notre présent, redonnera un nouveau sens à notre vie et nous éloignera ainsi de toute fuite artificielle.

Reconnaître et prévenir l'exploitation financière

Pour plus d'informations, rendez-vous sur le site internet suivant : desjardins.com/abus-financiers
ou communiquez avec votre caisse pour obtenir du soutien.

4210 rue Garand,
Laval (Québec) H7L 5Z6
T 450 975-8583

Desjardins
Caisse des employés de Ville de Laval

Assurances collectives (65 ans et moins)

Information importante pour les retraités (sauf les policiers retraités)

Voici les informations générales. Il est possible que votre groupe n'ait pas toutes les couvertures.

Desjardins est l'assureur depuis le 1er janvier 2002 et a été reconfirmé au 1er janvier 2017, pour un terme de 5 ans et au 1er janvier 2022 pour une reconduction de 5 ans.

Renouvellement des taux d'assurance au 1er janvier 2024 pour les retraités (65 ans et moins), (sauf les policiers) :

Groupe des retraités +8,4 %
Assurance salaire de longue durée 0 %
Soins médicaux +8,3 %
Soins dentaires +11,8 %

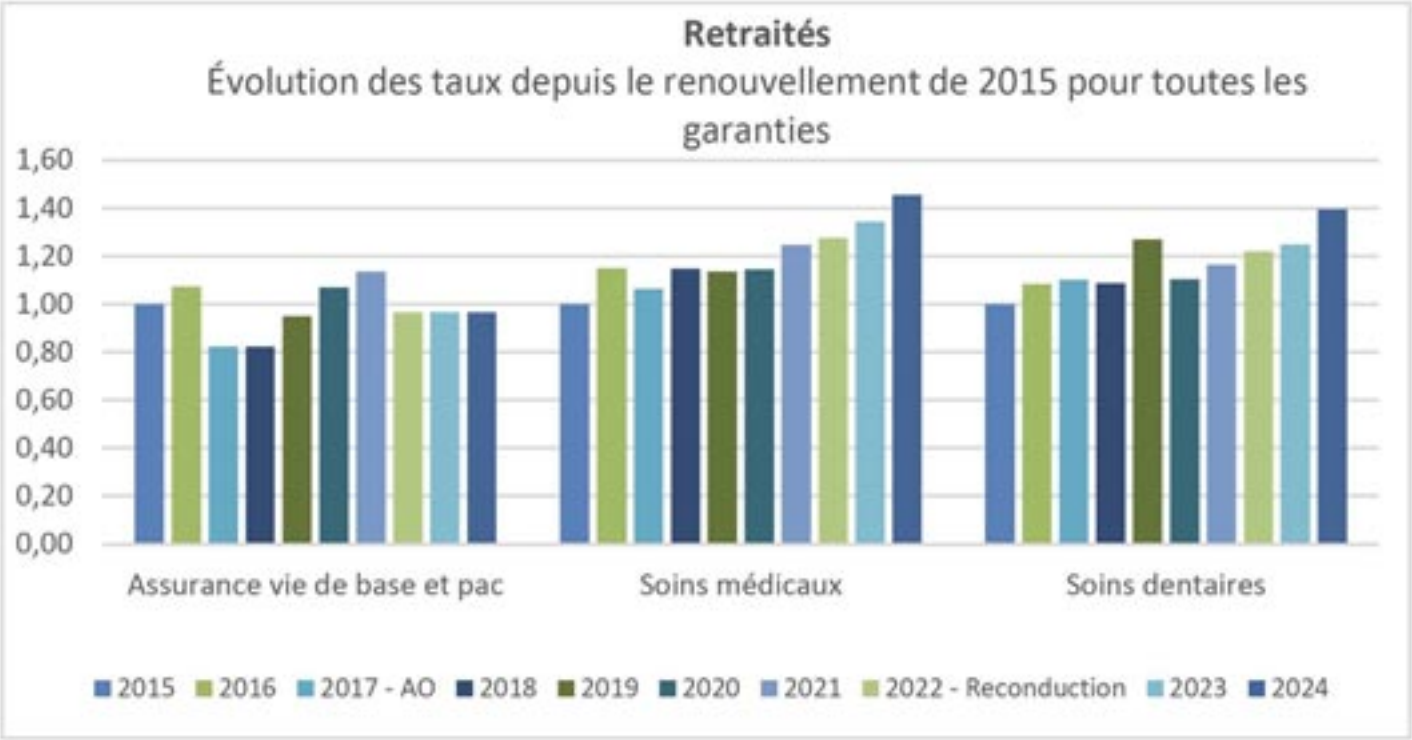

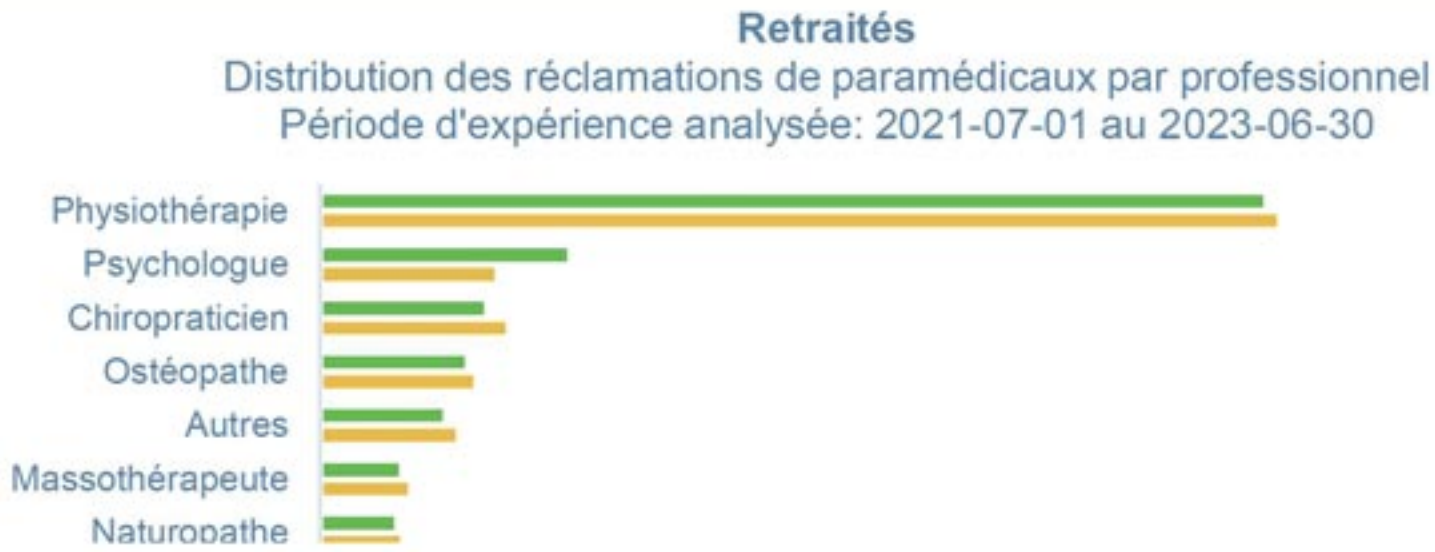

Graphique tiré du rapport de renouvellement produit par Hub Graphique. Services actuariels SAI (2023-11-10)

En résumé, hausse de primes assez similaires pour tous les groupes de retraités ayant des assurances collectives. Les participants auront une augmentation de leur prime de 8,3 % pour la partie médicale et ceux qui ont la couverture dentaire auront une augmentation de 11,8 % de cette partie.

Donc l'augmentation sera en fonction de votre couverture. La justification des hausses est due à l'augmentation des prix des médicaments et aussi que plusieurs nouveaux traitements sont très dispendieux.

Lors de la rédaction, nous n'avions pas les informations concernant l'assurance collective des policiers retraités. Les policiers retraités vont recevoir l'information par courriel de la Fraternité lorsque leur dossier de couverture sera finalisé. Pour plus d'informations sur votre couverture ou toutes autres questions : assurancecollective@laval.ca

L'ASSOCIATION DES EMPLOYÉS RETRAITÉS DE LA VILLE DE LAVAL
AVIS DE CHANGEMENT D'ADRESSE

Date : _____

Nom : _____ Prénom _____

Nouvelle adresse : _____
(appartement) (no. civique) (rue)

Ville : _____ Province : _____ Pays : _____

Code postal : _____ Téléphone : (_____) _____ - _____ Poste : _____

Adresse courriel : _____ l'adresse courriel est importante pour nos communications futures

Ancien Service : _____ No. d'employé : _____

Groupe d'employés (cadre, col bleu, col blanc, etc.) _____

Note : Toutes les informations sont pour l'usage de l'AERVL seulement et ne seront transmises à aucun autre organisme.

Nous faire parvenir vos informations par courriel : aervl@videotron.ca ou par la poste :

L'Association des employés retraités de la Ville de Laval
3235, Saint-Martin Est,
Laval (Québec) H7E 5G8
Courriel : info@aervl.com

De plus, vous devez faire parvenir vos changements au comité de retraite :
Comité de retraite du régime de retraite des employés de la Ville de Laval
3310, des Châteaux, Laval, Québec H7V 0B8

Découpez ici

DIANE LABERGE
VICE-PRÉSIDENTE EXÉCUTIVE
1350, autoroute 13, Laval (Québec) H7X 3W9
dlaberge@yveslegare.com
514 595-1500

YVES LÉGARÉ
Complexes funéraires
Avec vous

Desjardins
Caisse des employés de Ville de Laval

Richard Lauzon

Directeur général
Planificateur financier et représentant en épargne collective pour Desjardins Cabinet de services financiers inc.

4210, rue Garand
Laval (Québec) H7L 5Z6

450 975-8583, poste 7229229

desjardins.com/caissevilledelaval
richard.j.lauzon@desjardins.com

Wilfrid PASTA BAR
Restaurant - Traiteur

1974, boul. Le Corbusier
Laval • Québec • H7S 2K1

Tél.: 450.973.9131
info@wilfridpastabar.com
www.wilfridpastabar.com

JMA Diagnostics
Tests sanguins
Holter
Urines
ECG
MAPA
Prélèvements/analyses en laboratoire privé
Rendez-vous rapide
Résultats rapides
Remboursé par les assurances
450.622.4556
514.370.8556
info@jmadiagnostics.com